朝鮮日報

夕刊 十九日(水) 本紙朝夕刊十二面

發行所 株式會社 朝鮮日報社

東北大學의西安移轉反對 學生團猛然示威

北平津浦線停車場을占領하고 張學良釋放도主張

【北平十八日發同盟】東北大學의 西安移轉에 反對하고赴京請願團을組織하야 北平津浦線停車場에殺到한 東北大學男女學生約五百名은 巡警驛員의 反對를 물리치고 十八日午後上海行急行列車에搭乘하야 三等客車五輛의無賃輸送을 交涉中이든바 驛側은 斷乎 이를阻止한바 이대문에 午後五時五十分北平發上海行急行列車는 發車치못하게되여 同列車에 搭乘하엿든 外國人들은 進退困難케되엿다 學生團은 플랏트홈을 占領하고 아지演說을繼續하야張學良의即時釋放과 大學의西安移轉反對를 絶叫하는 一方 他의學生團은 食料品의 買入을하고撤宵頑强히 氣勢를올리고잇다

東北大學生團의 移轉反對宣言內容

【北平十八日發同盟】東北大學의 西安移轉에 反對하야 示威運動을敢行한 東北大學生은 「東北同鄕의人士에 告하는書」라고 題한 左와如한 宣傳비라를 市內에散布하고 氣勢를올리고잇다

我等이 東北機關의唯一한武器로 信賴하든 東北軍은國軍의美名下에 分散되여 一個의 歷史的名稱으로化하엿다 張漢卿氏(張學良을말함)는 아직도 軟禁되몸으로되여잇다 우리東北大學만이 文化團體로 餘命을維持하여왓스나 只今에이르러 이것을 西安僻陬地로 追放하려한다 我等은 우리의東北文化를爲해서는 斷乎 本大學의 移轉에反對하지안흘수업다

滿洲治外法權撤廢 中央現地協議會議

【東京電話同盟】對滿事務局은十八日午前午後에亘하야 滿洲國에잇서서의 治外法權撤廢及 滿鐵附屬地 行政權移讓에關한 中央部及現地側의 最終的協議會議를開催하엿는데 中央部로부터 外務陸海軍、司法文部關係各省係官 對滿事務局으로부터 靑木次長以下關係係官 現地側으로부터 關東軍參謀豐澤中佐 關東局成田事務官 朝鮮總督府로부터 相川外事課長 滿洲國司法部管原科長等出席하야 豐澤參謀成田事務官으로부터 法權撤廢에對하야 昨年來研究準備를 進行하고잇든바 現地日本側의 各種研究도 一段落을 告하엿다는旨의 說明이잇섯고 뒤이어 滿洲國側의 諸般準備는 管原科長飯澤參事官으로부터 各各終了하엿다 說明하고 今後의 處理方法에對하야 意見을交換하고 午後三時散會하엿다 그런데 協議會議는 兩三日續行하야 條約案作成의 基礎에對하야 具體的審議를行할터이라한다

香港事件으로 拓省關係官二名急派

【東京電話同盟】拓務省에서는香港의移民團船의爆發事件에 關하야 十八日朝來荻原次官、安井拓務局長以下善後處置를 協議中이든바 同日午前七時接受 現地豐原移民監督官報告에依하면 十七日午後七時 香港上陸의브라질移民外二十七名이 艀船中『보이라』가爆發하야行方不明十三名 負傷入院十三名(遭難者는全部男子) 行方不明中에는 池田傳六氏等도잇다 그被害程度는新聞報道보다는 多幸히僅少한듯하나 아직詳細는 不明이다 移民遭難者의 救濟方法其他에關하야 大綱을決定하엿는데 먼저南米課靑木事務官及 職員一名을 現地에急派하야 大阪商船과 協力하야 遭難者의救濟에當하기로되엿는데 라오、데、자네이로丸은 移民入國의關係로 家族構成單位問題도잇서서 當分間香港에머무를것이라고 觀測된다

地方長官會議 第三日經過

【東京電話同盟】第三日의 地方長官會議는 十九日午前九時內務省에서 開會하고 社會局關係指示事項에對하야 關係部長으로부터 說明이잇슨後 質疑應答을거듭하고 來通常議會에 提出할豫定인 地方財政稅制의 根本的改革案의重要參考資料로 提示된 諸問事項『地方財政稅制改善에關한件』을議題로 自由討議에 入하야 各長官으로부터 具體的意見을 聽取하고 內務省關係會議를 終了하엿다

定例閣議經過

【東京電話同盟】十九日 定例閣議는 午前十時半 首相官邸에서 開會、林首相以下 各閣僚가出席하야(結城藏相、河原田內相缺席) 佐藤外相으로부터 最近의對中對英外交經過에對하야 報告한다음 林首相으로부터 文敎審議會委員人選에對한 閣僚의意向도 聽取하고 來週中에 委員人選과委員會를設置하기로하고 同十一時四十分 散會하엿다

關稅問題의討議에 英本國自治領間意見對立

本國은옷타와協定維持主張 自治領은反對

英帝國會議前途多難

【倫敦十八日發同盟】英帝國會議各首席代表는 十八日憲法會議를設置하엿고 關稅問題를討議하엿는데 右關稅問題에잇서서 옷타와協定을維持하려하는 本國과關稅障壁의低下를主張하는 自治領과의間에諒解는 반드시 一致되지못하야 消息通間에는 難關에逢着되지안흘는가하는 觀測까지傳한다 帝英國會議가最初부터 非公開乃至秘密會로始終하는 事實에 徹하드라도 帝國會議의 前途는 多難을豫想케한다

物價對策委員會

【東京電話同盟】臨時物價對策委員會의 第一回會合은 十八日午前十時부터 首相官邸에 開會되여 會長林首相、副會長 結城藏相 伍堂商相、山崎農相을 爲始하야 各委員(池田、小倉兩委員欠席)및 特別委員 幹事出席하야 먼저 林會長으로부터 人事가 잇섯는데 議事規則을 決定한後 結城副會長은 林會長의 人事를 補足的으로說明하야 『形式을 取하지안코極히 懇談的으로 物價騰貴의 原因對策等에 對하야自由로 懇談하되 御意見은 斷片的인것이라도조타 着想되는것은 무어이던지 腹臟업시 發表하기바란다 이에基하야 小委員會에서는委員長의 斷案으로 案을作成하련다 또物價對策에 對하야는 配給組織의 改善、消費調節의手段 國際價格의 問題 資金의需給問題等에 提案될터인데 그對策에 對하여도 消費者、勞働者에미치는 影響이如何한가 또는그對策이 社會政策上如何한 性質을가진것인가하는 問題에對하야 特히 意見을뭇고저한다』고 述하고 伍堂商相으로부터 纖方面의 措置는 大體順調로 進行되고잇스므로 纖方面으로부터보아 物價騰貴의 原因에對하야

一、生產力의不足
二、生產設備의 및原料不足
三、生產制限

의三點이생각되는 旨를 述한다 各委員으로부터 各各發言이잇섯는데 諸外國의 物價와 日本의 物價를 比較하야 日本에만 騰貴한것을 들어 그對策을 研究함은 如何한가 物價騰貴의 重要한 原因은 物資가 外國에서 騰貴하야 그것이 日本으로 輸入되는 結果騰貴狀態를 繼續하는것 關稅關係로 依하야 騰貴하는것이 잇는바 此等 原因에關한 小委員會를 먼저 設置하여 研究함이 如何한가等의 意見이 開陳되엿스며 最後로 商工當局으로부터 都賣物價의 趨勢에關하야 詳細히 報告하고 午後零時四十分 散會하엿다

太平洋平和會議의 東京開催를提唱

濠洲政界와言論界一齊히라首相見解支持

不可侵條約締結目標

【칸베라十八日發同盟】濠洲라이온즈首相이 英帝國會議劈頭 太平洋不可侵條約을 提唱하야 關係各國에 異常한關心을 惹起하엿는데 濠洲言論界는 一齊히首相의 提言을支持하고 太平洋不可侵條約의 具體化를 要望하는바 右에對한 濠洲政界의 見解는 左와如하다

一、濠洲는 太平洋上의 平和維持에 至大한關心을가지고 太平洋上의 平和維持를爲하야 日米濠三國間의 友好的關係를確立함이 必要하다고 생각한다 라이온즈首相今回의 提案은반드시 日米濠三國親善促進上에 寄與할것이다 特히 華盛頓海軍條約이 失效된以上 太平洋의 平和維持에 關한局地的提携를 새로締結하지안흐면 안될것은 議論할餘地가업다

一、一九二二年의 海軍縮少會議가 華盛頓에서 一九三〇年의海軍縮少會議가 倫敦에서 開催된 經緯에 鑑하야 萬若英國이太平洋平和會議에 進出한다고하면 濠洲政府로서는 今回의會議를 東京에서 開催하기를提唱할것이다

【倫敦十八日發同盟】라이온즈首相은 十八日午前로이털通信記者와 會見하고 太平洋不可侵條約案의 細目에 亘한 所見의開陳을 拒否하야 細目은 帝國會議委員會에서充分討議할것이라고 述하엿다 但로이털通信社는 太平洋不可侵條約會議案에對하야 十八日左와如히 報道하엿다

이미라이온즈首相이 太平洋不可侵條約案을 提案하엿슴으로帝國會議에서 同案을 審議함이順序라고하는것이 濠洲代表의 態度인 模樣이다 何如튼 太平洋會議가 開催하게되여 具體的招請狀을 太平洋各國에 發하게되면 單一한 自治領으로부터 招請狀을 發하기보담 英本國政府에서 發함이 至當한줄로思한다

濠洲의積極態度는 通商增進이主因

太平洋不可侵條約提案에對한 倫敦타임스紙의所報

【倫敦十八日發同盟】라이온즈濠洲首相의 太平洋不可侵條約에對하여는 英本國政府는 何等意見을發表하지안호나 俄然드론타임스칸베라特派員은 十八日同紙에 左와如히 述하엿다

濠洲政府는 自國이 英帝國의太平洋政策을 決定하는데指導的役割을 負치안호면 안될責任이잇다고 생각하고라이온즈首相의 提案은 帝國會議에對한 濠洲側의 妥當한 寄與로帝國一致的支持를 要求하고잇다 라이온즈首相의 示唆에基하야 英政府는 太平洋各國을 招請하야 太平洋平和會議를 開催하기를 希望하는데 마침내 會議가 開催하게되면 濠洲政府側은 會議地로 東京을 希望한다 太平洋平和會議에 對하야 濠洲政府는 以前부터 考慮하고 잇다 即 一九三六年九月멘지스法相은 聯盟改組案을 議會에提出하는同時에 局地的平和機構案에 對하야 意見을述하고잇다 現在 濠洲의 對外貿易中 帝國以外의 貿易은 其四割을占하여잇고 더욱漸增하는 傾向에 잇다 濠洲로서는 반드시 帝國外에 自由品의 販路를求하지안흐면 안된다 萬若濠洲政廳이 賢明한通商政策을 採擇하면 濠洲의 主要產物小麥、羊毛의太半은 日中兩國에 輸出될것이다 英帝國만으로는 此等產物을 消化할수업슴으로 이必要에 當面하야 太平洋不可侵條約案을 提言하게되것이라고 觀測된다 이때문에 메일본大學의 고브란드敎授와 如한 通商障壁의 引下를 主張하고 오타와協定을 修正하야 逆으로 英帝國品에 關稅를 賦與하기를 主張한다

秩父宮同妃兩殿下 英接待員等御招待

【倫敦十八日發同盟】秩父御名代宮 同妃兩殿下께서는 英帝國戴冠式도 終了되엿슴으로 十八日午後一時부터 皐鵬을 爲始하야 英國接待員一同及 松平式部長官等 隨員을리츠호텔에 御招待하시고 午餐을 賜하시사 一同의勞를 謝하시엿다

明十九日正午 御名代宮殿下께서는 吉田大使夫妻 松平式部長官 前田事務官 本間、新見兩少將 山座御用掛을 거나리시고버킹감宮殿에 御參入하시사 陛下의御念에 依하시와 英帝조지六世陛下께는 大勳位菊花章頸飾 엘리사베스皇后陛下께는 勳一等寶冠章을 各其御贈進하시고 特히 日本語로 聖上陛下의 御傳言을 申上하시엇다고 拜承되다 御勳章御贈進式으로써 御名代宮兩殿下께서는 御使命을 大體로 終了하여엿슴으로 二十日以後 隨員을解散縮少하시기로되엿다

二十日스피츠헤드前海에서 戴冠式記念觀艦式이 盛大하게 擧行될터인데 御名代宮兩殿下께서는二十一日午前九時五十分倫敦을 御出發하사 포츠머스軍港에 向하시사 棧橋에서 런치로 英國軍艦퀸·엘리자베스號에 御搭乘하시고 同號上에서 觀艦式을 台覽하실터이시다 觀艦式後兩殿下께서는 午後五時런치로 帝國軍艦足柄艦上에 臨御하시사 艦上에서 小林司令官을 비롯하야 乘組將兵에게 賜謁하신後 다시 엘리자베스號에 御歸還 夜의일류미네이슌을 御觀覽하실터이시다 따라 午餐晩餐은 퀸·엘리자베스號에서 御饗取하실터이며 午前二時頃에 포츠머스軍港을 御出發 倫敦에御歸還하실御豫定이시다

民、政代表委員會合 斷乎倒閣을協定

共同콤뮤니케도發表

【東京電話同盟】林內閣打倒에邁進할民政、政友兩派의 第一回代表委員會議는 十九日午前十一時부터 帝國호텔宴會場에서 開催되엿다

民政側 富田、小川、大麻、太田、頼母木、俵、永井、小山、櫻內、小泉

政友側 川村、東、濱田、若宮、岡田、安藤、植原、砂田、金光、松野

等諸氏가出席하야 小泉民政、松野政友兩幹事長交交히이러나 『林內閣은 憲政의反逆者로 國家를爲하야 一日이라도 存立을不許할것은 過般總選擧에잇서 政民兩黨이모다 이를明示하야 國民에게 訴하엿거니와 時局을깊히 憂하는國民의 壓倒的支援을 엇게되여 選擧結果 反政府陣營이 斷然勝利를 占하게되엿다 이一例를 보드라도 林內閣은 即刻으로掛冠하고 骸骨을奉乞하여야 할것이다 그러나 이明瞭한 國民의審判을 蹂躪하고 獨善的認識에依하야 斷然何等의 抱負經綸도업시 其地位에 머물러잇슬뿐더러 選擧法改正을 口實로新議員의 反省을바란다고 云云함에이르러서는 厚顏無恥도너머나 甚하다할것이다『怒할데怒하지안흐면』大賊이出現하리라 我等은 正히그危局에 當面하고잇는것으로 此際政、民兩黨多年의 懸案인 連繫를實現하고 相携하야 非立憲的內閣打倒에 當하기를 어등은邦家를爲하야 慶賀에不堪하는바이다』하는인사가잇고 午餐을 함께 한後 午後一時부터 再開自由討議의 形式으로 意見을 開陳하고內閣打倒의 協議에 드러갓다 同日은 共同콤뮤니케를 發表할뿐으로 具體的方法에關하야는 小委員을 選擧하야 協議하기로되엿다 또開會에압서 民政黨의小泉幹事長은町田總裁를 訪問하야協議한後 十時半부터 代表委員이모히고 政友會에서도 午前十時부터 本部에 島田代行委員을 爲始하야 各代表委員이 參集協議

政、民聯繫委員決定

【東京電話同盟】民政黨에서는十九日 政民聯合第一回協議會에對한 協議를爲하기爲하야 十八日午前十一時 町田總裁邸에 櫻內、永井、小泉、大麻의 首腦部參集 代表委員銓衡을한結果 過般의總選擧때 選擧委員全部 即 富田幸次郎 小川鄕太郞 大麻唯男 太田政弘 頼母木桂吉 俵孫一 永井柳太郎 小山松壽 櫻內幸雄 小泉又次郞 의 十名을 決定하엿는데 右代表委員은 十九日 午前十時本部에 集合하야 協議한後 同十一時頃부터 帝國호텔에서 열리는 政民聯合協議會에 臨하기로 되엿다

【東京電話同盟】政友會는 十八日午前十一時本部에 總務會를열고 特히 各代行委員出席하야 民政黨과의 聯繫工作에 當할 代表委員에對하야 協議한結果 川村竹治 東武 濱田國松 若宮貞夫 岡田忠彥 安藤正純 植原悅二郞 砂田重政 金光庸夫 松野鶴平 等十氏를 代表委員으로 決定하고 即時松野政友會幹事長에 이를 報告하엿다 뒤이여 十七日地方長官 招待晩餐會에서 林首相이 行한 演說에 對하야 意見交換을行한結果 『如斯한 無軌道的放言에 對하야는 現下窮迫된 事態에鑑하야 放任할바아니다 政治를 明朗化하고 憲政을擁護하는 立場으로부터 一日이라도 速히 如斯한 非立憲內閣은 倒潰하여야한다』는 强硬意見으로 一致하고 午後一時지나 散會하엿다

農村工業品會社 設立論擡頭

【東京電話同盟】農林省은 지난 十四日부터 農村副業對策委員會를開催하고、副業獎勵와 工業品販賣統制의 具體案에對하야 協議하엿는데 副業獎勵指導와 其生產品의 一手販賣를爲하야 特別法에依한 特殊會社를 設立할것이라는 議論이擡頭하야 山崎農相도 이에 贊成함으로 近近具體化하리라고 觀測된다 其要綱은

一、名稱、全國農村工業品株式會社
一、組織、特別法律에依하야 政府地方農村關係團體의 共同出資에依함
一、資本金五百萬圓以上

인바通常議會까지에는 漸次具體化하리라고觀測된다

文敎審議會委員 有力한候補者

【東京電話同盟】國體의眞姿顯現과 國民精神作興을 期하야政府에 設置하기로된文敎審議會에對하여는 目下大橋書記官長이 官制立案을 進捗하는同時에 委員의 人選을行하고잇는데 大體로二十四日노즈면 二十八日閣議에서正式決定한後 勅令으로써公布하기로되엿다 그리고右委員의數는 約十名을 限度로 하되 반드시이에 拘泥치안코널리 各方面에서 人格識見이 모다 卓越한人物을 嚴選하기로 되엿는데 候補者는 現在左의諸氏가 가장有力視된다

筧克彥 平生釟三郞 有馬良橘 三上參次 二荒芳德 松浦鎭次郞 大谷尊由 河合操

人事·集會

▲山村止輔氏(江原道警察部長)新任人事次來社

▲町田久壽男氏(朝鮮總督府技師) 內務局京城土木出張所第一工務部長新任人事次來社

八面鋒

◇ 物價對策을 講究하라면 豫算을·주리어야할터이오、豫算을주리면 國防豫算이 問題。

◇ 國防을充實히하라면 國民生活을 어느程度까지 犧牲하여야되겟스니 進退維谷。

◇ 歐米流의 常識的政治思想을 가지고 今日의 日本政局을 말해서는 안된다는것이 林首相의意見。

◇ 但엇더한思想으로 今日의政局을維持하겟다는意思는 明示함이업스니 궁금한일。

◇ 伊王의匈牙利訪問으로 政治協定說이濃厚하고 土耳其와羅馬尼亞가經濟協定을한다든가。

◇ 歐洲의地圖우에 政治關係連絡線을 그어본다하면 벼오라는 여름저녁때의 거미줄과洽似。

001122

活命水 同和藥房

朝報案內

募集 男女俳優募集希望者는履歷書携帶至急來談하시요面談時間은自午後二時至六時市內練兵町京龍館側大地寫眞場內滿洲黎明映畫隊朝鮮事務局

求醫 醫師本人은京畿某邑開業中인대同業者를求하오니免許狀所有者로有意하신은午後四時至七時까지嘉會町一二六으로本人來問하십시오

募集 全鮮各地方責任者를至急募集하니返信料添付하야書面으로照會하면詳細回答함但地方有力者를希望함京城府昭格町九三昌振社朝鮮花譜出版部

◎社員招聘 鮮內樞要各地에出張所長及外務監督若干名을招聘함希望者는履歷書를京城府鍾路二ノ八二日清生命朝鮮支社長에게送附하시오 日清生命保險株式會社營業課 東京丸ノ內

彫刻工 一名採用活字에經驗잇는분은履歷書本社印刷部로

野村生命 東京·日本橋

好職業 失敗가업고、不景氣모르고、버리가크다 本業、副業으로男女小遠近不問、自宅에서쉽게할수잇는일 年中無休、說明書及見本申込者에無代進呈 奈良 … 山町

냉면은 추탕 電光3104 사일공사 兄弟酒店 京城競馬場前

수리표우유 ワシミルク
유아·보건에최적합

煉乳中에서 제일安全한것은 이것이요
K10—37

판토크린이란 무엇입니까?
판토크린은 純全한花鹿茸精血로서맨든 世界的造血、强壯、强精劑이올시다。
花鹿茸이란무엇입니까?
花鹿茸이란것은 初봄에 사슴뿔이나기始作해서 二三個月밖게안된 柔軟하고 血管이만흔것인데 鹿茸中에서 가장 高貴한것이올시다。普通巷間에서 파는것은 구더진것으로 馬鹿茸或은 鹿角이라합니다。
판토크린의 效果가 정말 그러케 조흡니까?
古來로부터 鹿茸의效果가 優秀하고 卓絶한것은 다시 말슴드릴必要도업습니다。더욱히花鹿茸인데야 조흐면 그저조켓습니까?
판토크린은 어데서맨든것입니까?
판토크린은 蘇聯國立內分泌研究所에서 創製한것이올시다。
朝鮮에서는 못맨듬니까?
朝鮮에 鹿茸이잇서야지요 普通江茸이니 北茸이니 하지마는現今의 鹿茸은 거이 全部가 露國西伯利亞에서 남니다。
판토크린은 어데서팝니까?
京城鍾路 共生藥業株式會社(振替京城22002)에서 朝鮮、滿洲、日本內地及臺灣의 一手販賣權을 가지고 거기서 팝니다。
어떤때에 第一조흡니까?
貧血、肺結核、神經衰弱、陽氣下足、一般虛弱、肋膜炎、消化不良等에는 勿論이오 其他衰弱病、腺病質、萎黃病、帶下症、手術及産後이 느진때等에 조흡니다。
갑슨 얼마나 합니까?
판토크린에는 內服液과 注射藥의 二種이잇는데 內服液은 十五日乃至 二十日分에 七圓五十錢이고 注射는 一匣六管入에 九圓이올시다。

皮膚 チャージ 챠-지
◎顔面手足거츠름指間무좀股間습종
◎근질근질한皮膚病에곡한병민쓰면 영낙업시完治됨니다
東京神田花房町 山崎帝國堂

發明指導獎勵 特許新案商票 出願疑義相談
京城府公平町一一九 發明學會
電話(光)一八七五番 振替京城一八四六三番

女性의자랑은黑髮이외다!
毛髮의發育을促進하고 赤毛·切毛·脫毛를防止하고 習慣이되지안코야들야들 너울너울해서 몰나보리만콤 빗을곱게하는香油입니다。

金鶴香油 キンツル
本舖 株式會社野村商店

土兵團越境襲來

住民十五名拉去、物貨掠奪

十六日茂山紅岩洞서

【羅南】 삼륜부대(三輪部隊)의귀환이래로 소강상태(小康狀態)에 드러간것가탓든 함북대안은・다시 소란해젓다―지난십오일밤 열시쯤 홍암동(紅岩洞=農業洞西方二里地點)에 강을 넘어습격한 토병(土兵) 팔십여명은 부락민 열다섯명을 인질로랍거하고 동시에 쌀두섬과 잡목여섯섬소맥(麥) 가장(醬) 담배(煙草) 등을 다수략탈하여가지고다시십오리의 상류지방에잇는산수평(山水坪)을 습격하야 부락민 삼십오명을 랍치하고 전기와가튼 물품을 빼아서가지고 두만강(豆滿江)을 건너 근거지로향하얏다 이때에 홍암에서 경계중에잇든경찰대(警察隊)는이급보를맛고 산하경부보(山下警部補)이하 이십명이 출동하야 교전(交戰) 다섯시간에 빼치는 격전을 하얏다 싸우는 가운데 날이 밝어 십륙일 새벽세시쯤 경찰대는 토병을 물리치고 인질도 못찾혀 잇는 사람가운데 네명만을 차저왓다

(羅南署)와 청진서(淸津署)의혼성부대(混成部隊)이십오명으로기관총(機關銃)다수를 휴행하얏다 한다

朝鮮人이多數끼인 精銳의共產部隊

隊中에는十三名의女性介在

襲來한土兵團正體

【羅南】 별항보도의 토병부대에 대하야 듯는바에의하면 이들은 역시 왕덕태(王德泰)일파의 부하로 그지휘자는 최현(崔賢)이라는 조선인장변으로 금번에 행동을 보게된부대 이백여명의 대부분이 조선인으로되야 잇다는 것이다

이들은 함남대안(咸南對岸)장백현(長白縣)부근에서 이주한 공산군(共產軍)의 가장정예분자(精銳分子)로 그중에는 묘령의여성이 십삼명이나끼여잇다한다。

이들의 훈련은 상상외에 훌륭한것으로 특히 『산오르기』에는 [illegible] 서는 모방할수도업는 장점을 가젓다는바 극도로 식량을 앗기고 질서를단속하고 정조관렴(貞操觀念)이 강하야 음란한 행동은 전혀 볼수업는점등 탁월한점이 허다하고 따라서 그전술、전략(戰術、戰略)도 또한 교묘한점이만허 토벌군의 고통도 무던한 모양이다。

더욱 동부대의 수령(首領)인 왕덕태(王德泰)는 중국공산당만주총국 군사부위원(中國共產黨滿洲總局軍事委員)으로 활약하든 사람으로 현재 만주각지에 잇는 반만군(反滿軍)가운데는 거[illegible]

急報받고 討伐隊急派

鮎川課長指揮로

【羅南】 별항=전후좌우로 포위진에싸혀 향방을 모르면서도최후의 운명인역시 조선대안을노리지안코는 아사할지경에 잇다고보이든 토병부대는 역시예측과가티경비의틈을 엿보고잇다가 삼륜부대의 도라간것을 기회로 이기튼 습격을 감행한것임으로 어에크게 랑패한함북도 당국에서는 즉시제이차의 토벌대(討伐隊)를편성하야 십륙일 오후 두시현장에 급행시켯다 새로파견된 토벌대는 점천 경무과장(鮎川警務課長)지휘하에 라남서

度數制、電話增設로 市內電話價暴落

평균가격이뚝떨어저천원이하

名義變更도二年間은不可能

지난십오일부관보로서 오는칠월일일부터 드되여 시내전화도수제(度數制)가 실시된다는것이 발표되여 기본료금 년액삼십오원에다가 하로평균 여섯번한다고치고 한통화삼전식으로 도수료년액륙십오원칠십전이되여 결국종전의 년액 사용료 백십사원에 대하야 백원칠십전이 되여 삼십원삼십전이 경감되는셈이 되엿는데 또이어 지난 십륙일에는 금년도모집의 지급전화(至急電話)의 추첨을하야 일천이백이십사명의 다수가 결정개통되고 또한여번의 지급전화는 종전과달라 어년동안은 명의변경도못하고 빌려주지도못하게되여잇는점등의 인과관계로작금 시내의전화갑슨 폭락이되고 말엇다 현재전화매매의 평균가격은 천원대에서 떨어지고잇는데 최하팔백원가량으로 떠러저서 도수제실시와 대량의지급전화개통으로 시내전화가격에 일대이상이나타낫다

電線窃取賊

시내서대문서에는 고양군신도면 화전리(高陽郡神道面花田里) 리춘석(李春石)(三)이라는 도적이붓잡혀서 엄중한문초를 밧고잇는데 그는 파주군수색(坡州郡水色)과 고양군신도면 룡두리(龍頭里)사이에 전화선(電話線)을비롯하야 경성내외의 각처에서 전신전화 동선(銅線)을 절단하여서 따라먹은사실이 들어나판명되엿다

跳入自殺

北行第五列車에

십팔일 오후여섯시이십분에부산(釜山)을 떠나 봉천(奉天)으로가든 제오렬차가 병점(餠店) 수원(水原) 사이의 남양가도(南陽街道)건목을 통행하든중 사십세전후의 조선남자한명이 기차아페뛰여드러 자살해버렷는데그 성명과 원인은알수업다한다

少兒轢傷

십칠일오후다섯시삼십분에 대전(大田)을 떠나목포(木浦)로 가든 제삼백오렬차가 강경(江景) 함열(咸悅)사이를 진행하든중에 그선로부근의보리바테서 놀고잇든 어린아이세명이 기차가 오는줄도 모르고선로안에 뛰여드러가다가 기차에 부다치여 그가운데서 한명은부상하엿다 그아이는 전라북도 익산군 망성면 화산리(益山郡望城面花山里)사는 조동순(趙東淳)이라는 여섯살먹은아이인데 리리철도의원(裡里鐵道醫院)에서 치료중이라한다

장작마차에 學童二名重傷

십구일오전일곱시반경에 시내교북정(橋北町)삼번지압 파출소 뒷집에서 시내관동정(館洞町)일백삼십팔번지 리의돈(李義敦)(三)이가 마차에 장작을가득싣고 와서 이를몰아 노라가 잘못하야 마차가 뒤집허저서 마츰그겨를 학교가느라고 지나가던시내 미동(渼洞)공보일년생 조명식(趙明植)군과 동교이년생 김봉연군이 그미테깔려서모다 다리에 중상을입고 적십자 병원에 입원치료중인데 불행중 다행으로생명에는 관게업다고한다

自轉車와衝突輕傷

십구일 오전여덟시쯤 한강통(漢江通)야포대압전차정류장에서 공덕정(孔德町)칠번지에사는 김덕주(金德洲)(七)가 전차에서 나려서 인도로 가려고할때 영등포정(永登浦町)륙십사번지의사 박영희(朴永熙)(三)가 자전거를타고 영등포로향하고 가다가전기 김덕주와부드치게되여 김소년은 왼편다리 작골(작골)이 절골되엿다 곳부근 대하미병원(大實美病院)에 입원수당을 하엿는데 전치까지는 사십일이 걸리는 중상이엿다

市內土地價打診

第一빗싼곳이坪當千二百圓

그러나賣買는엉성

그칠줄을 모르고 작구오르기만하든 땅갑과 집갑도 요지움에는 오르지도안코 나리지도안코 그냥 멈추고잇는 형세이며 은행(銀行)기타 금융기관에서도 종래와가티 적극적으로 대부(貸付)하지안키로 방침을취하야 논과밧가튼 토지에는 전연대부를 정지하고 다만주택(住宅)과 대지(垈地)가튼데만 대부하고잇는 형편이나 이것도 종래와가티적극적으로는 대부하지안는 현상이다 그런데 요지음 경성부내의 주요한장소의땅갑시세는 어떠한가를 최근경성부권업과(勸業課)의 조사한바에의하면 그표준지까는 다음과 가튼데 제일비싼곳은 본정일정목이고 제일헐한곳이 삼판통(三坂通)이다

◆본정일정목은 칠백오십원내지일천이백원
◆본정이정목은 삼백오십원내지일천원
◆본정삼정목은 이백오십원내지사백원
◆본정사정목은 일백팔십원내지삼백삼십원
◆본정오정목은 일백칠십원내지삼백삼십원
◆명치정(明治町)일이정목은 이백삼십원내지륙백원
◆종로일정목은 이백삼십원내지천원
◆종로이정목은 사백원내지일천백원
◆종로삼정목은 이백삼십원내지사백삼십원
◆원정(元町)이정목은 륙십원내지구십원
◆교남정(橋南町)교북정(橋北町)은 백원내지오백원
◆삼판통(三坂通)은 오십원내지칠십원
◆영락정(永樂町)은 일백팔십원내지이백오십원으로되여 엇는데 실제로는 이표준지까보다 좀더비싸게 매매되고잇는터이라한다
◆욱정(旭町)일정목은 이백원내지오백오십원
◆본일정목은 칠백오십원내지일천이백원

그러나 요지음에는 주택이나 대지이거나 다만 갑만비싸게부르고 잇슬따름이고 실제로 매매는 별로되지안는 형편이라한다

『貸付는훨신 줄잡어서!』

殖銀鑑定課 某氏談

이에 대하야 식산은행(殖產銀行)감정과(鑑定課)원 모씨는 다음과 가티 이야기한다 경성부내의 집갑이나 땅갑은 이제는 거의 절정에 달하엿스므로 은행에서는 돈을 꾸어줄때에 그비싼갑 대로는 도저히 볼수업는터이므로 아프로 시세의파란으로 얼마콤 나리게될것을 예상하고 훨신 줄잡아서 꾸어주게됩니다 작년 제작년과 가티적극적으로 대부하지안키로되여 잇습니다 그때문이지 요지음에는 가옥매매가 비교적 적은것갓습니다

力技界의五勇士 東京에再次遠征

來廿五日頃出征豫定

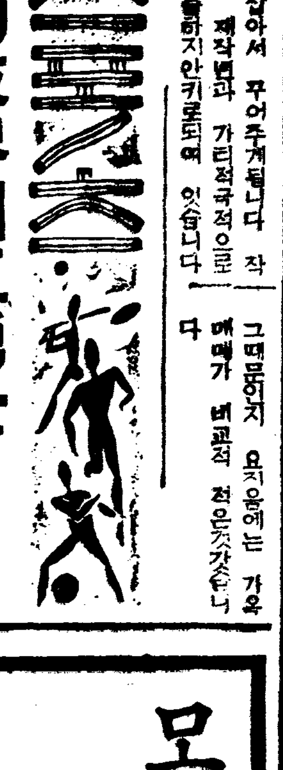

三年後로 迫頭한東京大會를압두고 各種스포ー츠部門의 强化를 叫策하고잇는이때에 東洋에잇서서 獨步的進境을 보이고잇는 우리力技界(重量擧)에서도 中央體育研究所를 中心으로한 各力技團體에서 꾸준이實力向上을圖謀하고잇는데 朝鮮力技聯盟에서는 五月下旬에 東京에서開催되는 第二回全日本重量擧選手權大會에 朝鮮代表를 派遣코저 準備中에잇다 同聯盟에서 지난해열린 第一回때에 金容星、金晟集 兩君을 派遣하야 驚倒的勝利를 어든 力技朝鮮의 余은 力量을 玄海灘저편에서 널리宣揚한바잇섯거니와 이번에도 輕體級의 南壽逸(京體)、姜龍吉(專賣局)、朴東鉉(體研)三選手와 輕體級의 金容星(鮮一紙物)、重體級의 金晟集(體研)等五選手를派遣할 計畫을 세우고 方今準備中에잇다 一行은 二十五日頃에 京城을 떠나 東京으로 向할豫定이라한다

教員卓球大會

來三十日城大에서

朝鮮卓球協會主催의 第二回全朝鮮教員卓球大會는 五月三十日午前十時부터 京城帝大 醫學部卓球室에서 擧行할터이라는바 參加資格은 教員에限하며 參加希望者는 二十六日까지 京城府蓮建町京城帝大 醫學部構內大學食堂內 朝鮮卓球協會 事務所로申請하기를 바란다고한다

蹴球豫選戰

醫專、全州高普參加

朝鮮蹴球協會主催의 第三回全朝鮮蹴球選手權兼全日本大會派遣豫選大會는 二十二日에 行할豫定이든바 京城醫專과 全州高普兩팀이 追後參加하엿슴으로 全普成 全延專을 合하야 四팀이 出戰하기로되여 하로를더어서 二十一日午後三時부터 準決勝二게임을行하고 二十二日午後四時부터 決勝戰을行할豫定인데 今十九日午後五時부터 同會事務所에서主將會를열고 確定할터이라 한다

普成高普運動會

普成高普에서는 第十五回 校內陸上大運動會를 二十三日 午前八時부

하로벌어하로먹는 勞働者에게福音

경성을위시유수한도시에 紹介機關을設置

전조선각도시에 산재하야잇는 수만혼 유체로동자를위하야 총독부내무국에서는 조선에서는처음되는 새로운기관을 시설하야 그날그날버러서 그날그날의 생계를이어가는 그들의 편의를도모하리라고한다 현재조선에는 유수한 도시에 공설직업 소개소(職業紹介所)가잇스나 이것은소위『인테리』층의 월급직업의 소개기관으로 그범위도 극히좁을뿐아니라 『인테리』직업가튼것은 소개소가아니라도 각각 그주선의길을차저서 갈수가잇는 성질의것이오 도시에잇는 어등일군로동자들은 그수효도몰르만커니와 지금까지 일터를알선하야주는기관이 하나도업서서 대개거리로 방황하여우연히 어더걸리는 일터를만나서 겨우생계를 이어가는것인데 이것도일수 불길한사람은 일자리를 만나지못하야 혹은 그날그날의 생계가 부득이『먹고살라는』 합리적 원측에서 제외를당하고 말게되나니 이와가튼 각도시일급로동자의실정을 조사한 내무국사회과에서는 위선경성을 필두로평양(平壤)대구(大邱)부산(釜山)등 현재 시가지계획령을 실시하고잇는각도시에 로동자소개소(勞働者紹介所)를 래년부터 설치하고자그 예산을 요구하기로되엿다 예산관계상 최악의경우가잇다하드래도 경성만은래년에 기어히설치할터이다 이것은조선에서는 처음시설이나 동경(東京)대판(大阪)등선진도시에는 이미설치되어잇서 매우훌륭한성적을나타내이고잇다

宿泊所도設置

조선의 첫시험인 로동자소개소(勞働者紹介所)를 설치한다 함은 별항과갓거니와 이계획대로 전조선각도시에 이것의설치를 마치는대로 총독부내무국에서는다시각부(府)에 보조하야 로동자숙박소(勞働者宿泊所)를 설치하야 무의무탁한 로동자또는 타향으로부터 도라다니며 일하는 소위출가(出稼)로동자를 수용할터인데 이것은위선 최초경성에 만설치할터이다

橫領店員

시내향촌정(香村町) 일백사십일번지 의일호에사는 전칠성(田七成)(三)이가 십수일 시내 서대문서에 붓잡혀서 방금 횡령죄로 엄중한 문초를 밧고 잇는중인데 그는시내 봉래정(蓬萊町)일정목일백사십일번지 운송점 내외통신사(內外通信社)의 사무원으로 잇스면서 그상점의 금전과 손님의 의탁을마튼 물건등을 횡령하여먹은 사실이 들어난것으로 그피해가 천여원에 달한다고한다

劉慶尙氏渡米

시내 연희전문학교도서관사서(圖書館司書)・류경상(劉慶尙)씨는 이번에 이년간예정으로 미국내의 도서관과학교교유의 시찰차로 명이십일오후네시십오분 경성역발렬차로 발정하는데 이년간예정중에 일년간은 뉴ー욕 씨라큐스대학에서 도서관학을전공할예정이라한다

天氣豫報

概況 高氣壓은 小笠原附近으로부터 關西地方을넘어 日本海에퍼지고잇스나 揚子江中流와 北海道東海上에는 低氣壓이잇서 서로東進하고 滿洲와朝鮮地方은호리고 日本內地도호리고 朝鮮海峽과沖繩東北地方處處에는 비가오고잇다

豫報 京城地方은 今夜는호리고 明日은北東에風이잇고호렷다 후에小雨가잇스며 京畿全道도갓다

昨日最高 二十四度一
〃 最低 十一度六
今朝最低 十一度八
正午 二十三度一

芳香 ハイナミン 害虫絶滅

明夜로迫頭

李寅善獨唱會

만도팬들이 고대하야 마지안튼 『테너ー』가수 리인선(李寅善)씨의 독창회는 드디어 명이십일밤 부민관에서 막을열게되엇다 당야에 불러질노래는 남구(南歐)의 정열과 향기를 가득히 담은ー이태리 음악과 서반아음악의 압축도(縮圖)라할수잇는 명곡열두곡목을 내노케되엇는바 특히 이화여자전문음악과교수로 우리악단에서 굴지하는 『피아니스트』 김원복(金元福)여사의 반주는 씨의 신기(神技)를 더한층 빗내게할것이다

南歐聲樂의縮刷版 篇篇珠玉의名曲

"목소리업서도 노래할그表情"

東洋의"스키퍼"ー歷史的데뷰ー

本社主催

리인선씨의 인기에대하야는 지금에 새삼스럽게말한다는 것이어리석은 일일것갓다。 씨가 이태리에 류학하기전 연전과 세전에서 제모제복(制帽制服)생활을 할때부터 선진악인으로서 악단의 총아가된것은 말고라도 이태리에서도 악도(樂都)로 유명한 "미라노"에 머므르면서 세계적대가들을 훌륭한 유명한 음악선생들을 차저 정진하기 무릇사년동안 씨의 탁월한 음악적 두뇌와 소질은 충분히탁마되어 금의로 환향한 오늘에는 완전히 세계적대가들을 능가할만한실력을 보혀주고잇다 이태리에건너가 "스키퍼ー"를 길러내어오늘의 대성을 열우게한『피콜리』선생과 또 그외에 유명한"체키""푸로ー레스"두선생한테배우는 동안씨의 음악적 재간은 놀낼만한 진취를보혀주어 동양인으로서는 입때까지 바터보지못한 격찬을바덧스니 "피콜리" 선생으로하야금 『나의 문하에잇서 제이의스키퍼ー라고 불러유감이업다』고 감탄하게 하얏고 『체키』선생은 『리군은 목소리업시도 노래할수잇는 음악적두뇌를가진예술가』라고 절찬을 마지아니하얏스며 『푸로ー레스』선생은 『리군의 발음은 내가만흔가수를 양성해낸경험에빗추어보더라도 외국인에게서는보지못한 례(例)이다』라고 책임잇는『렛델』을붓처주엇다 이것을 보더라도 얼마나 씨의 기교가신묘한 데까지 이르럿는지 또는 동양인예술가로서는 일즉이 밟어보지못한 경지에까지 갓다는것을 여실하게보혀주는 것으로 어번 씨의 금의환향은 조선악단의 기쁨만에 그치지안코 동양악단의 커다란 자랑거리인것이다。

당야의푸로그람은 이태리음악과 서반아음악의정수를뽑은 열두곡목으로 라관、동경、추억、애상、연정의다섯가지 감정의요소를 선률(旋律)에 맛처 불은노래이다 이곡목편성에잇서서도 씨가얼마나량심적이오 대가로서의 태도를 보혀주고잇다는것은 두말할것도업다 명이십일리인선씨의 독창회는 조선에 드물게보는우리악단의성사인 동시에모든"리싸이털"의관봉(冠峰)일것을구지밋는다

名人三氏의李寅善氏評

전음역을 통하야 유화한 음질과 명랑한음색은『테노레、리리코、레제로』의 생명인 만큼이두조건을 완비한 리군을 가진것만도 동양인으로서의 큰자랑일것이다 그리고 음악해석에잇서 초인적재능을 겸비한만큼리군은 과연 나의문하에잇서 제이의『스키퍼ー』라고불러유감됨이업다

『에밀리오피콜리』氏談

리군은 목소래업시도 노래할수잇는 음악적두뇌를가진 예인이라고나는한다 나는 그의특색잇는 음성에도 취하거니와 특히그의『엑스푸레숀』에도취한다 가극『미뇽』의 『미뇬아!잘잇거라』를부를때에 주든 그의애끗는표현은 나로하여금 울게하엿다 이는내생전에 저버리지못할 기억으로 리군을 생각할때마다 다시금 소사나는기쁨이다

『알푸레도、체키』氏談

발음은 성악상발성과함께 중대한것이다 따라서 넓은 성역(聲域)에 달듣한음색의 천혜를입은리군에게 완전한 생명을 부처주는것은 예민한감정뿐아니라 그의완전한 발음이라고 나는본다 그의 발음에잇서서는 만흔가수를 양성해낸 나의경험에잇서서 처음보는례로 노래만을듯고는 결코동양인이라고할수업다 가극이외에도 다른예술작품에주는 그의특수한해석에는 나는항상놀라는바이다

『주셉페、푸로ー레스』氏談

푸로그람

1 A、理想……토스티
  B、歌劇"루이사・밀렐"에서"한저녁에"……붸르디
2 A、적은입……토스티
  B、세빌냐ー나……
  C、도라오라・내딸아!……쿠가스
3 A、무루……빅씨오
  B、마래키아레……벨리니
  A、五月의세레나타……리
  ―休憩―
4 A、歌劇미뇽……토마
  B、홋따……데랄나
  C、로만사("나는너밋지안나")……스키파
5 A、카리나……
  B、안달루ー사의노래……필나시오스

(사진은 은사"피콜리"선생과기념촬영한것)

品質第一 후ー루ー쓰 桃屋의果實罐詰

白桃、黃桃 枇杷、西洋梨 후루ー쓰사라다 후루ー쓰폰치
櫻桃 鳳梨
(各데파ー트 食料品店에잇소)
東京 桃屋發賣

淸血排毒特効藥 海草精
ホルモン醫化學硏究所

トウラブン石鹸
도ー랑푸
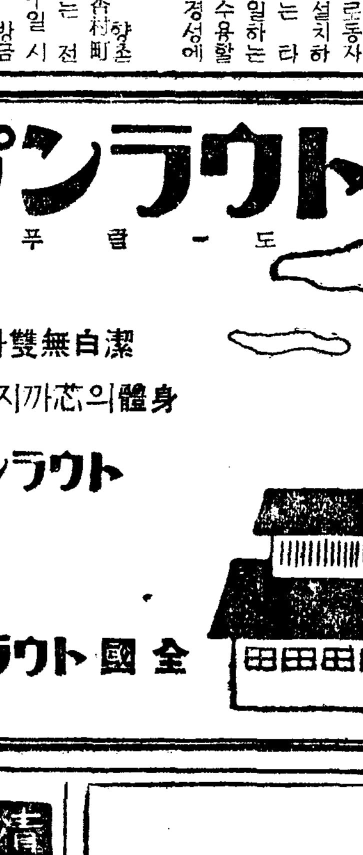
潔白無雙하고
身體의芯까지산듯히게되는
トウラブン石鹸
全國トウラブン連鎖店

中學 商業 生徒募集
上級編入受驗科 無試驗入學許可
中學 商業 最上級受驗科
◇期間・四個月(九月一月各科開學)
◇授業・午前部・午後部・夜間部
◇特典・中學及甲種商業ニ連絡ヲ有シ諸衝ノ學ヲ許可ス、入學案內進呈學費低廉
所在地 東京市神田區駿河台二ノ一 大日本國民中學會 高等豫備學校

고구마순 甘藷苗 春成販賣
定價表進呈함
開城南山町 興林農園本店 振京一五〇二七

朝鮮文으로編輯된唯一의
速修 英語講義錄
◆朝鮮文으로解釋된까닭에發音이正確(內容見本郵送三錢切手)
京城府樂園町五五 英語通信研究會

正當한治療法
코 흘리고 맥힌대
鼻病解說
東京市芝區南佐久間町二ノ二 確報堂藥品部
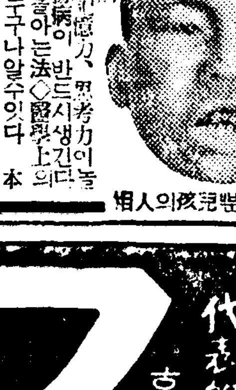
코가나빠진兒孩의人相

모루히네慢性中毒에
福모나ー루 (文獻贈呈)
モルヒネ、ヘロイン、阿片 パントポン、コカイン等 其他同類劑慢性中毒症
製造元 順天堂醫化學硏究所
發賣元 大阪市東區備後町 田邊五兵衛商店

ワインガルトナー來朝記念發賣
第八交響曲
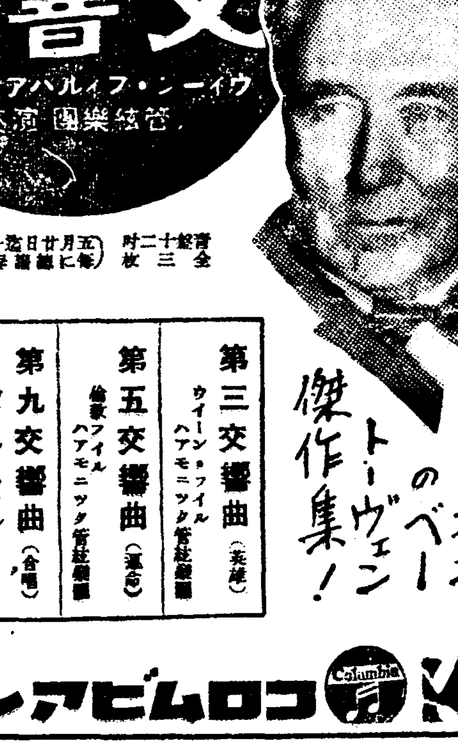
ウイーン・フイルハーモニツク管絃樂團演奏
ワインガルトナー指揮のベートーヴェン傑作集!
第三交響曲(英雄) 第五交響曲(運命) 第九交響曲(合唱)
製造發賣元 日本蓄音器商會
コロムビアレコード

ハギレ 人絹一式等格安品問屋
大阪市南區松屋町七八番地 高橋淸商店
電話東四一二三番 振替大阪四二九番
取引銀行 住友、三和、安田

靑少年通信社員募集
小學卒業程度 自宅執務可能 高尙、愉快한業務 月收多大、略歷記入 募集書申込次第詳細書無代進呈
和歌山市新內町 昭和通信社

理想的殺虫液
フマキラー

最もよく利く代表的殺虫液
病의都家 파리、모기 빈대 진대이 한번에 殺虫! 家庭을淸淨
專賣特許
一家에一瓶
한번뿌리면全滅
파리、모기、빈대、진대이도 후마기라ー의 한번에고만全滅
各有名藥店 百貨店에잇다
製造本舖 大下回春堂

매독창병엔 푸로다ㅣ가 제일이오

경성서대문 신기신성당에 잇습니다

육백육호를여러대써도안되는분은꼭한번시험하시오

물가폭등 지금안쓰시면 곳 약갑이 멧배나올읍니다

驅黴最新强力劑

매독전멸하는제일힘센신발명약

푸로다ㅣ

PROTAR

자미잇는문제?

내가지금매독에 걸녓다고가정하고 곳 치료를하여야하겟는데어찌하여야될가? 무슨약을써야할가? 생각하야 보시요 만일 푸로다ㅣ보다 더조흔약이잇거든 그약명과 내용을통지하야 주시면 사례하겟습니다 신성당은제일 조흔약을팔기가소원이고제일조흔약을파러야영업이흥왕하는까닭

매독에대한신발명참해(慘害)

매독은 살이펵펵 썩어들어가는 무서운병인줄만 알엇드니 이외에 일년에죽는사람이 수만명인것을 알엇다 그중에도일홍더참혹한것은 뼈(骨)를 갈가먹을뿐더러 이(齒)까지 다갈거먹어 전부빠진다 최근에모은전수는 하로밤의 작난으로 멧달못되여『이』가ㅣ다ㅣ빠지고 전신을움직이지 못하게되여어느병원에서든지 치료하기어려웁다는 리유로 입원을거절함으로 최후에치료하다가 죽어도조타는 부모의승낙서를가지고 왓는대도 거절함으로 야밤중에 자고차를타고 신성당으로와서 애걸복걸하엿섯다 그리하야 하여간 제일강한『십오원』주사를 한제우선 시험하여보라고 하엿더니 차차효력이잇서서 지금은 완전한사람이되여 이를 다시해박고 여전히 활동한다 하다 지독한 매독이여 경성신성당에서 요즘새로 신발명한 강력매독약『푸로다ㅣ』가잇구 십오원짜리한제면 고만이라한다

매독에는 륙백륙호만 마지면곳낫는 줄알엇섯다 그런데근래(近來)륙백륙호로매독이완전히 근본적으로완치된다는말도듯고또실지로연구하야보앗다 또 매독환자는그다지만치안흔줄알엇섯다 그러나 그생각이전연(全然)근본적으로잘못알엇다는것이판명되엿다 즉륙백륙호를매독에걸려서속시게속하야일수일만에한번식십여대나마저야 겨우일시적효력을알게되고 잠간동안잠복시켜 매독을눌러서못성하게하얏다는것을 알엇다(일수일전에또마질수업는것이다 일수일전에또마지면단병식을알케되고 잘못하면죽는고로일수일에만한번식을맛는것이다)다시말하면 결국륙백륙호는절대로는매독이근본적으로 완치되지안코또십여대나주사를마저야 겨우일시적정지를시킬수잇스나곳또다시재발하는것을알엇다그러면륙백륙호를칠십일이상불일못보고 돈을오,륙십원이상허비하고 주사를마젓짜아모 소용이업고귀중한시간과금전만허비한다는것을 알엇다 그뿐더러 륙백륙호를마지면 몸이약한사람은약일수일동안은일을못하고 알코들어누어서고은통가을밧는사람이만타 또주사를잘못마저서어사정맥외(靜脈外)로새면살이썩어죽게되는수가 곳팔(腕)을잘러버리고 병신이(不具者)되는사람이만흔것을알엇다또 그뿐더러열중에칠팔명(金錢과時間)이 주사를열대(十本)이상(十中七,八名)은돈이업서서맛지못하고병을그대로두어서살이떡썩어들가는것을 만히보앗다 그로일예(其一例)를들면하로는 경성시내에잇는한남자가왼전신 매독이만창이된시골머슴을다리고(雇人)왓는데와서 이병좀고처주시요하고보이는데 그병처(患部)를보고 깜작놀낫다 그병처라는것은당초에 말할수업는 것이즉분문(肛門)과낭(囊)사이에이전(一錢)짜리동전만하게큰구멍(孔)이뻥뚜러저잇섯다 아저러케몸에구멍이뚜러지고도사람이어떠케살어왓나하고 차차물어보니서울서머슴사리를하다가시골서 역시머슴사리를하는데우연히매독에걸려 차차살이썩어들어가나머슴의신세라약 쓸돈도업고주사마줄 돈도업고하야그대로내버려두엇더니 그러케 구멍이크게뚜러젓고요지음은전신에 종괴부스럼이(梅瘡腫)륙륙저 인제는못살것가터서 그전살던서울주인을차저와서 그전살엇든 정의로 사람좀살려주시오하고 애걸을하러온것이 판명되엿다 그리하야 그주인이돈은내가낼려이니 이불상한사람을좀살려주시요 하고차저왓섯다 그리하

야약을 수엇더니 완전한 사람이되엿다고편지가왓섯다 또한례를들면 그후에웬남자가한부인을다리고왓는데 얼굴이만창이되여송진처럼두덕이가저서 소름이끼치여서 눈으로는볼수업시되엿는대 그부인말이 이병만곳처주면죽어도 그은혜를안잇겟다고 우는소리를하면서하는말이여자가얼굴이이럿케되여 남이붓그러워살수가업스므로 주사는불은여러 백대를맛고약이라는 약은잇는대로 쓰고별별치료를다하여보왓스나 종시낫지안하는대엇던사람은암만매독으로치료하여도안나으니 매독이안이고풍이라고하야 풍약도무수히써도 안되고하이니신성당매독약푸로다ㅣ는 매독이아니고풍이라도나을순잇는야 고 갈을하얏나 신성당 매독약푸로다ㅣ는단순히매독즉 창병만낫는것이안이고 보혈청혈(補血、淸血)피를깨끗하게하는약임으로 서령매독이 안이고풍이라도 조흐니한번시험하여보라고하엿더니 멧칠후에그부인이왓는데말숙한미인이되여왓다 아ㅣ참위대하구나약의힘이여 그럿케도무섭게생겨 눈으로볼수업든사람이수일간에미인으로 화하는것을보면 그리고 그부인말이인제는사러낫습니다 선생님의은덕이야 그야말로태산갓다고합니다 이러한자신하에서 그뒤로 차차연구를거듭하여보니무손병이무섭다하여도 매독가티무서운병이업는것을알엇다 즉임질이나 부인대하증냉병은자손에게유전(遺傳)은안되는대이 매독은자손에게유전할뿐더러칠팔대(七八代)를대대로전하여가는것을알엇고코가떠러지고 ○도빠지는것을알게되엿다 즉남편이병에니걸면그부인도물론꼭걸니고 아이도 피속에그균(菌)을가지고나온다참무서운병이다 그리고매독환자는적은줄알엇더니사실은 그럿치안타 다ㅣ비밀에붓치고말을안하는고로 업는것가트나 그럿치안타 열중에오륙명은잇다 그런대대개는상약이나수사나 만히하엿서도낫지못하고고통을밧는것을알엇다 또수은(水銀)을피다가죽은사람이만코다른훈을하다가병신된사람이만타 또조약상약(造藥常藥)을쓰다가 피를토하고구감(밥통과 창자를버려)이나서 죽게된사람이 대부분이다 그럼으로이무서운병을알면서그냥둘수업스므로 충분히연구를하엿섯다 그리하엿드니감사장이매일답지하므로자신을어더이와가티광고를내게된것이다 천만가지로약을하고별별치료를다하여도안나어고통하는분은일서라도주저마시고곳시험하시오 틀림업시낫습니다

◀약 가▶

- 병어중한데는 십오원
- 병이원만하면 십원
- 병어시초면 칠원
- 병이경하거나 예방으로는 오원

지방송료

- 선금 십오전
- 대금인환 삼십오전

병이좀심하면십오원분이좃습니다

지금곳안곳치면 대대손손칠팔대까지유전하는무서운병은매독이다

○매독은 당창, 또는창병이라고하야 살이펵펵썩어들어가는 무서운병이다 코가떠러지고, 이빠지는 병인줄은세상사람이다ㅣ아는바이다。 그런대 사람치고누구나다ㅣ병근이잇다는대, 병이발하야 심하야저야, 치료를하나잘안낫고 나날이썩어드러간다, 륙백륙호를맛는분도만호나, 잘안되는 모양이다, 그중거는이세상에서 매독이업서지지 안는것을보드라도잘알수잇다。그런대 이『푸로다』는무엇보담답지하는 감상어 증명한다。당신의생명을구하여주시는 구명주(救命主)가왓습니다。천사가(天使)왓습니다。이기회를일치마시고꼭잡으사오。일각이급하오니곳치료하시오、주저마시고 다음과가튼 증세의분은쓰시오。여드름이만히나고 종기와헌듸가잘나고、코가헐고、남녀간에국부가헐고、가렵고 전신에종기가륵륵 터지는분은쓰시오。눈이희미하고머리가빠저고、팔다리가 쑤시는분은쓰시오。 경성서대문 신성당으로주문하시면 당일로비밀히보내드립니다。약은 환약이오 일주일에효력을봅니다。

001123

만일무효면엇더한책임이여든지집니다

매독전멸

京城府西大門入口 (제일큰힌벽돌집)

發賣元 **神崎神聖堂藥品直輸入株式會社**

電話光化門三三四番・振替京城四九五〇番

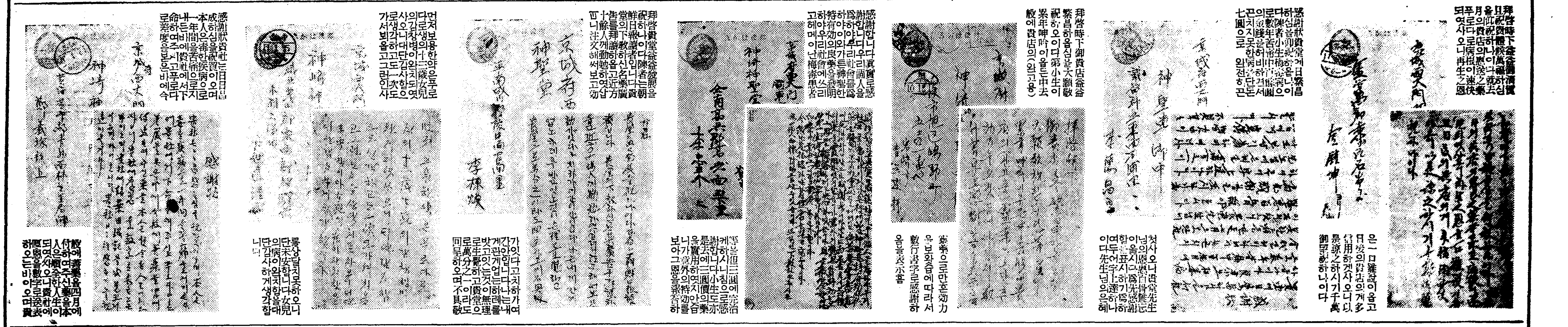

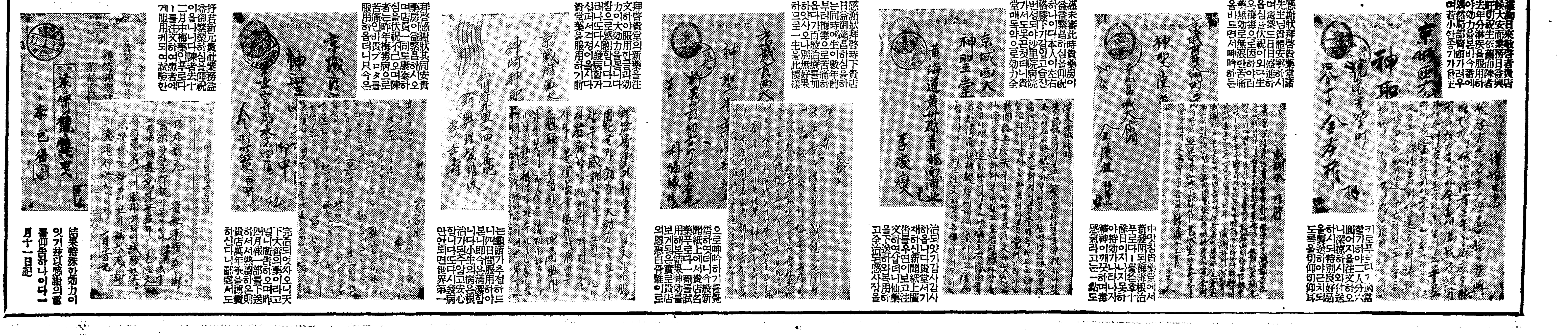

가정

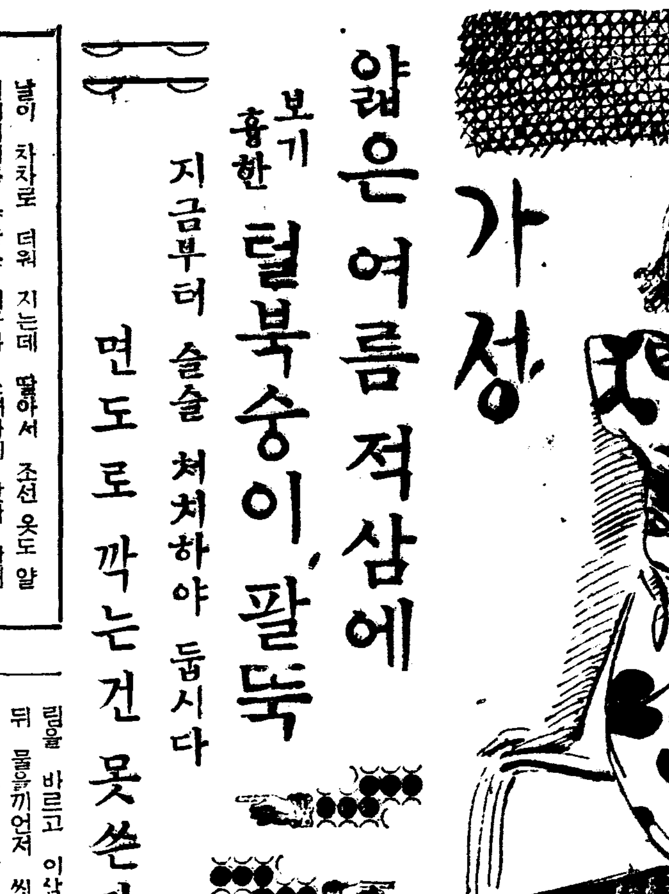

얇은 여름적삼에 보기 흉한 털북숭이 팔뚝

지금부터 술술 처치하야 둡시다

면도로 깍는건 못쓴다

날이 차차로 더워 지는데 딸아서 조선 옷도 얇버지거니와 양장은 더구나 소매까지 밧삭 짤러집니다。그런 때 팔뚝가튼데 털이 숭숭 난다거나 겨드랭이 털이 내다 뵈여서는 모냥도 숭업고 례의도 되지 안습니다。그뿐이 아니라 빰이나 입살우의 잔털도 치운 때는 그러치 안타가 더운때가 되야서는 유표해 보입니다。그중에도 입살우의 잔털은 마치 한악네들이 수염이나 난것가터서 아조 보기실습니다。그러나 갑작이 그것을 깍거나 업새려면 그것도 그다지 용이치 안습니다。지금부터 미리미리 준비해서 깔끔스러이 해두어야만 합니다。

손목이나 팔뚝의 굵털은 매일아츰 마른 수건으로 치켜서 문지릅니다。자꾸 그러케 해서 시납으로 업새는 것이 털낫든 자최도 업서서 조흘뿐 외라 또 맛사지가 되야서 살ㅅ가죽에도 해롭지 안습니다。열븐 옥시풀을 자조 바르면 털이 빠지지는 안 해도 노란 보풀애기처럼 되야 눈에뜨이지 안습니다。단지 옥시풀을바른 다음에는 반듯이 크림올칠해서 씻어야지 그러치 안햇다가는 살ㅅ결이 거칠게 됩니다。면도로 깍거서는곳 그 자리에 시커머케 털이 솟으니까 부득이한 경우외에는 면도를 대지 말아야 합니다。또 면도를 대더라도 조흔 비누를 잘 문질러 거품을 일게 한 뒤삭삭 깍거야지 치깍든지 쥐어 뜨더서는 안 됩니다。

×

겨드랭이털이나 팔뚝털을 빼는 크림으로 빼랴거든 몬저 팔뚝 한 구퉁이에 조그마케 시험을·해보아야 합니다。그중에는 도리어 살만 부푸는 분도힛서서 의외의 봉변을 당하시게 됩니다。그 시험결과로 살이 부풀지 안는분은 목욕통에 들어 가서 몸을끼언끼 전에 먼저 털빼는크림을 바르고 이삼분 지난뒤 물을끼언저 씻습니다。그러고서 콜드크림이나 화장수를 칠햇다가 다시사오분이 지나서 그여시 말가케 씻서 버립니다。그래야지털빼는크림을 오래 발러두면 살가죽이 거칠어지고 냄새가 고약해서 못씁니다。그러니까 그저 될수잇는대로 목욕통에서 잠간 발럿다가 곳 씨서 버리는 것이 제일적당합니다。

×

얼굴만 그저 단장할줄 알고 그나머지를 전부 이저버리시는 것이 요사이 안악네의 보통입니다。그중에도 팔뚝 가튼데는 별로 생각해보시는분조차 업스실줄압니다。그러나 손질을 안한 팔뚝은 거머코 딱딱해 보이게됩니다。그런팔뚝을 해가지고 다니신다는것은 현대녀성의 수치입니다。그러니까 세수할때는 반듯이팔뚝까지 씻을것이요 그다음 휘장수나 콜드크림을 칠할것이요 그러고 힘드려서맛사지를 할것입니다。그러면 부홍스빗이 돌고 보기곱습니다。

양식식탁의 뒷설거지 ❷

金海羅

그릇에 끼어진놀이 식어쓰면 뜨거운물을 그릇을 잇는대로 어법으로 설거지를 다하엿스면 식당에잇는 유리찬장이나 설합속에채곡채곡 보기조케 즉 폭크는포크대로 나이프는나이푸대로 쓰나그외에 조흔것은 전부네루주머니속에 한아한아너허두고습니다。

음식맨들엇던 냄비가튼 그릇도 반드시 비누물에식처 다시 뜨거운 물을끼언되 뜨거운중에 물끼를홍칩니다 밥먹을때 쓰든 그릇은 전부 식당에갓다가 모양잇게 벌려노코 부억에는 음식맨들때 사용하는 기구만둡니다 남비가튼것은 행주가 더러워지니까 남비홍치는 행주는삼사개 따로정해두고씁니다。포크나이푸 스푼 그릇홍치는 행주도 정해두는대 그표로는 불란서자수로 남비나 접이나 그릇이나 여러가지 모양을 수노아 쓰는데 그 그림을차저 죽 남비다굴때에는 남비수노은 행주를 차저 홍칩니다。어디나 빼놋치안코 설거지가 다되엿스면 쓴 행주는 정하나 더러우나 전부 비누물에삶어 빨어 너러말려 한아식한아식 접어 부억설합속에 너코씁니다。

서양설거지는 정하나 더러우나 설거지할때마다 반드시 비누물과 뜨거운물로 설거지하는 법입니다 그리고 서양부억은안저서 요리맨드는 교의도 한아둘식은 노아둡니다。부억에 설합이 먹개식잇고 벽가튼데 그릇창이 부러잇서서 모든기구가 그안에 들어잇서 안저서 이그릇 저그릇도 갓다가 쓸수도잇고해서 시간과 노력이 들지안케함이 주장입니다。그럼으로조그마한 부억안에 모든것이 구비하야잇습니다(수도라던지 까쓰라던지 여러가지기구등이)

우리들부억처럼 밥을짓으려면 신을신고 부억으로갓다 신을벗고 마루우으로 올라왓다 마당으로내려갓다 움직은 음식담지도못한것을 맨들면서 왓다갓다 하는동안에 시간과 노력만 허비하게되는 우리네의집 부억이니까 여러여자들이 요리를 등한히보는 원인이 여기에 잇지나안는가하고 생각해본적도잇습니다。하로바삐 우리네의집 부억제도를 고처야할것입니다。부억과 식당은 언제던지 갓갑게 즉 부억방을쓰게 맨들엇스면 여러가지 편이상주부는부억갓가오편헤물머리에안께됩니다。

포개어둔유리컵

날세가 더워지기시작하엿스니 유리컵을 장속으로부터 드러내여야겟습니다 사랑에는 손님이 왓는데 맥주를따를유리컵을 속히내여 노코려고 하간양반의정확는업습니까 그러나 차근차근포개두엇던 유리컵이 한데부터서 떠러지지안흐니 질색할노릇입니다。잘못하면 깨여지기쉽고 너무잣심스러 한지면 빠지지안코 이것을 어떠케해야 될까요……

그러나 염려마세요 더운물을대야에못고 속에끼여잇는 컵안에냉수를 너허서 못던잇는컵을그냥더운물속에 너허부십시요。당바로떠러질것입니다。그러기에유리컵이나 차ㅅ잔가튼것을 간직해둘때는 그냥차근차근 연즈면나종에 떠러지지안는수가 잇스니초여를 한장식사이에 끼워서 치우도록하여야합니다。

봉사꼿

봉사씨는
톡、톡、튀여
땅으로 떠러젓섯세요
올여름에
빨간꼿치 다시 필랴고
한겨울을
땅속에서지냇답니다

(글쓴사람 오창환)

長篇小說

찔레꼿 【38】

金末峰 作

金[illegible]超 畫

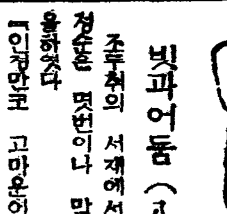

빗과어둠 (八)

조두취의 서재에서 도라나온 정순은 몃번이나 맘으로 한창 울하엿다

『인정만코 고마운어른……그보다도 민수씨가 얼마나기뻐할가』

사랑하는 사람을위하여 이만큼이라도 힘을썻나는 감격이 그 단순하고 구김살업는 처녀의맘을 재비처럼 가볍게 만들어주는것이엇다

자기방으로 도라오는 정순의 거름은 실로 제비가티 아니전서구(傳書鳩)가티 날아왓다

그는 붓을잡고 민수에게

『한달연기가 되엿스니 그동안 속히 원매인(願買人)을 구하여보시기를……』

의미한 의미의 편지를 써서 부첫다。

그날밤 자리에누은 정순은꿈에 민수를만나 고맙다는 인사를하고 기뻐서 하하하웃다가 자기소리에 놀라서깨엿다。

어느듯 오전 다섯시삼십분―정순은 태엽을감아논 시게바늘과가티 정각에 잡이깨이는 자기자신이 무척 고마웟다。

머리를빗고 가만이복도로나오나 밝는새벽이 밤금나무가지들사이로 깃을펴 대공으로 날아가고 상쾌하고 명랑한 새아침을 신부의 너울처럼 정순의 몸을 휩싸는것을 느끼면서 그는 발소리를 죽여가며 세면소로갓다、아이들은 매양 새벽잠이업서 날만밝으면 복도로 마루로 콩콩발소리를 내며달리기도하고 개나랑웃고 도란도란 재절거리기도 하는것이다

주인부인은 물론이요 조만호씨가 안방에서 자는날이면 가정교사는 특별히 아이들을 단속하지 아니하면아니되는것이다 이런 풍속을 알아차린 정순은 이집에오는 그이튼날부터 아이들이 이러나기전 상업붕에 이러나서 자기부터먼저 세수하고오는것이다 정순은 미리기다리고잇다가 아이들이 잡이깨는대로 머리빗고 그리고 아이들방으로

『쉬-조용히 올치 착한사람은 가만가만히 걸어야해요、오라요』

아이들의 옷을가라입히고 세수를시키고 머리를 빗겨가지고서 남편뜰ㅣ가정교사의 방아페잇는뜰로 대리고 오는것이다 거기서 산보도하고 나무아래에기대서서 이야기도 들려주고 하노라면 조반지간이 되는것이다

이아침에도 정순은 아이들을 다리고 자기방아프로왓다

아이들의 하나하나가 전에도 그러햇지만 이아침 이아이들이 이러케도 사랑스럽고 귀여울게 보일수가잇슬가。

『관대하고 자비한 조만호씨의 아들과 딸인까닭이다』

그러나 이러한 생각은 정순으로하여금 자기자신이 어느듯 공리적(功利的) 또는 현금주의가되여버린것 가태서 약간불쾌키도햇다。

하지만 은혜를 밧는이상 은혜를 가퍼야하는니 뼈가 부려지는일이라도 아이들 그고마운 조만호씨의 아이들을 위하야는 사양치안흐리라 정순은 거듭자기맘에 맹세를 하는것이다。

아이들의 아침시간도 꼿나고 어느듯 아홉시가 훨신지낫슬때다

좀더 재미잇는 이야기 좀더 즐거운 유희를 머리속에 생각하고잇는 정순에게 어멈이왓다 요도짐기와 까ㅣ제를 가지고 안방으로 오라하는전갈이다

어제조만호씨의 상한손가락때문이리라

정순은 약상자를안고 안방으로갓다 경애어머니는 잠다라케 눈을감고 누어잇는것을 보면아직도 잠이깨지 아니한모양이다

정순은 무릅을 꿀코 두손으로 두취의 손가락에서 붕대를 풀기시작하엿다。

『아앗!』

하고 두취가 소리를 질르는바람에 정순의 손은멈첫다 오전자리 백동전만하게 깜안피가내빗친채 까ㅣ제가 밧삭말라 상처에 착드러부터잇는것이다

정순은 옥시풀을 축여서 조심조심까제를 떼엿스나 손구락은 그만저만이 아니다

손동을하고 약을발르는동안 두취는 어제와가티 얼굴을 찡호리고 코구멍을 벌룸거렷지만 정순은 이점잔코 고마운 어른을 우서줄생각은 업섯다 그는꼿까지 단정히 물어안진채 아버지 의상한 손구락을 만지듯이 긴절하고 자세하게 상처를 싸매는것이다

『어데다 이러케 몹시다치셧는지는 물르겟습니다만 진척병원으로 가보시는게 조흘줄로 생각합니다만』

정순은 근심스러웁게 두취를치어다보앗다

『고맙소이다 나도간밤에 어찌애리는지 잠을잘못잣지요 그러지안허도 오늘은 병원으로 가볼가 생각하고 잇지요』

두취는 눈을감고 누어잇는 경애어머니의 입가에는 서리발가튼 찬웃슴이 흘러갓다。

『자-그럼 내은행에 갓다 오리다』

마누라에게 한마디하고 두취는 문밧글 들치는것이다 정순은이러서서 슬립퍼를 돌려 노흐며

『안녕히 다녀오십시요』

하고 공손히 머리를숙엿다 두취가 나간뒤 정순도 약상자를 들고 밖그로 나오려하는때다

『안선생-』

비단을 찟는듯한 경애어머니의 목소리가 정순의 귀청에 따갑게 울렷다 여지낏 자는줄만알고잇든 사람이 갑작이 소리를 질는때문인지 정순의 등골에서는 벗적하고 진땀이 소삿다

『네!』

또 무슨 벼락이 내릴텐참인고

『안녕생! 이리좀오시요』

정순은 울렁거리는 가슴을안고 조심조심한여페 안젓다。

『안선생 나좀보오 내얼골을좀 봐요 호호호 호호호 호호』

깔깔거리고 웃는소리만 들리고 얼굴의모든는움은터는듯한 분노와 조롱으로 벗두려지는 경애어머니의 얼굴은 사람의 얼굴이라하기보다。귀신의 얼굴이엇다。

『호호호 내가 누구요에? 내가。』

『……………』

『안선생 어제오후에 어데잇섯소에?』

가 정 의 학

건강회복은지금부터

말못할자궁병을남몰내 손쉽게곳칠수잇는방법

평소에는 건강하던 부인이라도 다별간가정생활을하고 시부모와남편시중에골몰하면 신체가점점허약해지는고로 부인에게따르는모든병이 차차로발생하게됩니다 물론 어떠한병이던지 처음으로발생할때에는 누구던지등한히하기쉬운것갓치 자궁병에잇어서도 병이처음시작될때에는 별로심한고통도업고 경증이므로 자궁병에대한지식이 조금도업스면 치료를게을리하게되므로 병독은어느틈에깁히침입하야 후일에자궁병이잠복된것을 비로소깨닷는 그날에는 벌서병근이깁고 병독이전신에퍼젓으므로병세시초갓스면 하로회치료도넉넉히근치될것도 三四日혹은七八日은 치료하게되며 一주일의치료로완전히근치되고말것도三주일이나五주일은치료를해야낫게되므로 물질적으로나 정신적손실은 더한층크고만흘것입니다 그러므로부인자신은물론이오 부인과관게가깁흔 남편이나 시부모까지라도 자궁병에대한기초지식과 간단한가정료법만은 반듯시알어두엇다가 병이중하게되기전에치료하시기바라나이다

대하증이흘으는것은 부인병이잠복된증거

가정에서단시일에 남놀내치료됩니다

원래에 부인의체질은 남자와 달너서 생리적으로 복잡함으로 항상건강하게할려면 특별한주의가필요합니다 다시말하면 남자에게업는월경이나 임신가튼것이 특수한생리적작용이고 이기능에 고장이생긴것이 원인이되여서여러가지 부인병이생기는수도만습니다 요새가티 일기가불순한때에는 두통현기가난다든가 허리와수족이 어름가티냉하고 아래배가각금아프고 신체가이상해지는동시에 안색도낫버지고 식욕이줄어질뿐아니라 혈색이업는 적끈적하고 게란흰자나 누런코물가튼 대하물이흐르는것은 두말할것업시 부인병에걸인것입니다 부인에게는 이병처럼 무섭고 또불행한일은업습니다 지금 새삼스럽게 말할필요는업스나부인은 일가정의주부로써 가정의중한책임을 두억게에질머지고일가정의중심이되여 살림을잘하지안흐면안됩니다 그러나 주부가건강하고 안한데는 가정살림에대하야 가장영향이크고 만흘것입니다 따라서 가정의명랑과 여성의미모와 자녀출산갓튼것을 생각할때에는 더한층건강에주의하고 만일부인병에 걸인때라도 시급히 치료하야 그병근을 전멸식히지안흐면안됩니다 세상에서 가장말이만흔가정비극의대부분은 남자들이 방탕하는탓이라고 하지만은 사실에잇서서는 가정부인즉 주부에게 부인병이 잠복되여서 부부생활이 맘과 가티잘되지안흠으로 자연히가정에취미가업서저서 쓸쓸하고적적해지는결과 화류계에침범하고 색주가에가서놀게되는것입니다 이러한것은 주부가건강치못하고 병으로하야 자녀출산도못하고 부부생활을원만히 못하게되는까닭으로생기는가정비극이니 이러한일은 세상에얼마던지잇읍니다

체질에맛는 약이아니면

병은절대로 낫지안습니다

그러면 부인병을 경홀이보거나 경증이라고 내버려두어서는 병세가 점점중하게될염려가잇으니 내버려두어서는안됩니다 그러므로 원만한가정생활이깨여지기전에신용잇는약을잘선택하야복용하고 하로밧비근치해야합니다 부인병에는반듯이 냉증대하가 흘으는것입니다 이병에걸인줄을 알거든될수잇는대로 몸을편안히하고 성적자극을폐하고 부인병약으로유명한『명지모』를 복용하면 혈액순환이잘되며 몸에원기를도더주므로 전신이더워지고 기분이조아지고 얼굴에혈색이차차고 혈색도조아저서 재차로 여성의본질인 미모와건강을완전히회복하야 알아에싸엿든가정에다시금 봄이차저온것처럼 원만해지고얼마안되여서 건강한자녀를낫케되며 집안에화희와 서광이비추일것입니다

여기서부인의월경불순과자궁병 대하증을 근치하게하는 내복약『명지모』를복용하시면 얼골에화색이돗고 주름살이펴지고 아름다워지며손발이더워지고 현저히 정혈작용을하야 체내의독소를전부멸살식히고 병약해진세포를회복식혀주는결과 혈액이정결하게되는동시에 여성의호르몬이왕성하야지면 불순하던월경이순조롭게되며 대하증이근치됩니다 애기를못낫는부인의대부분은 월경불순 자궁병대하증으로하야애기를못배는것이니 자궁병대하증이근치되고월경이순조롭게되면은틀림업시포태하야출산하게될것입니다 『명지모』는 일본에서유명한 여자의학박사가 실험해보고 부인의체질에꼭맛는 양약이라고증명하엿으므로 모든부인병에 적당할뿐만아니라 혈액순환이 잘되여서 젊은부인의 건강을 회복식히므로 약효에 탄복하야 한사람두사람에게 작고 선전되야 부인병 대하증자궁병을『명지모』로 근치하고애기를 못낫든부인이 귀여운아드님 따님을 출산한일이 허다함은 전쾌자가 사실을 증명하오니 여러분가정에 자궁병대하증가튼 부인병으로 고통하는 부인이 잇스면 하로밧비『명지모』를복용하고 전쾌하시기바라나이다。특히

이신문을자세

↓ 읽어보시고 오려서 東京市京橋區八丁町·笹岡藥房으로보내시는분에게七大의학박사가친절히지도하야조선말로알기쉽게자세히쓴 부인병자택치료법과명지모의 설명서를 누구에게던지거저 보내드리오니 하로밧비청구하시기바라나이다

이부인병자택치료법이라는 책은명지모본포에서 조선부인에게위생지식을 보급식히기위하야 한권식거저드리는것이니 약을주문하지안는 부인이라도 주저말고엽서로 청구하시기바라오며 『명지모』는각지 유명약방에서도판매하고본포에서는약을선금으로주문하시는분에게송료를본포에서부담해드립니다약가는

藥價

六日分一圓 十三日分二圓 二十日分三圓 三十五日分五圓 본포에는여러분의체질과병세에꼭맛는가감약이잇스니본포로 즉접주문하고자하는분은병세만자세히적어서보내시면(물론절대로비밀을직혀드립니다)병세에꼭맛는약을대금인환으로보내드립니다

(명지모의약효)
월경불순 백대하증
자궁출혈 적대하증
하복요통 수족냉증
두통현기 자궁경련
히스테리 수라관염
난소염 산전산후

東京市京橋區入舟町
命之母本舖 笹岡藥房
振替東京五〇五〇番 電話京橋二八八七番

MARUZEN·MARUZEN·MARUZEN·MARUZEN·MARUZEN·MARUZEN·MARUZEN

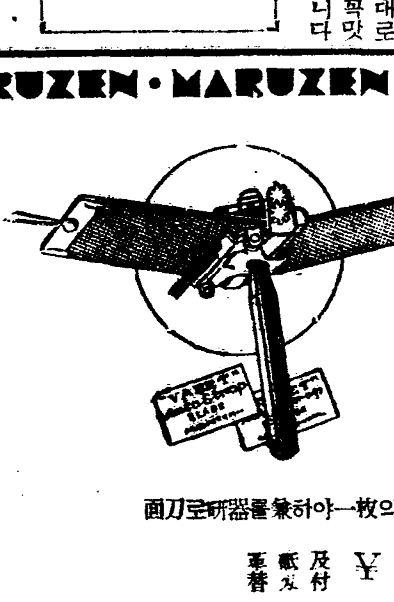

바레ー 自動研 安全面刀

面刀로研器를兼하야一枚의날로半年은씁니다

郵送料及振替 ¥1.50 以上各種

—全國到處에잇습니다!

丸善の本パナマ (마파나의)

夏帽의常識

1.파나마 ./2.楕圓形./ 3.丸善製./

¥9.50 ¥12.50――以上¥60.00まで

鮮內送料·47

丸善 아데나 잉크

丸善잉크
丸善스템프잉크
丸善첵크잉크
丸善製圖用잉크

京城府本町二丁目 丸善 電本局4366·長5906·6307 振替貯金口座京城三四四番

·近處文具店에서사십시요·

MARUZEN·MARUZEN·MARUZEN·MARUZEN·MARUZEN·MARUZEN·MARUZEN

ニキビを 吹出物に 油顏 顏剤 ユキワリ (여드름 유기와리)

얼굴을어여뿌게하는要素/

浸透殺菌 脂肪分解 皮膚를살리는유기와리의化學의獨自力과 리민을取하야愛用하시오

無代進呈

유기와리민을보내시는분에게便利한 安全面刀를無代進呈합니다 詳細한것은販賣店이나 一般에問議하십시오

再昨年부터 여드름、부스름이 씨슨듯해저

岡山 一女學生

突然苦情을 올리는不躾를容赦하여주십시오 나는一女學生이온대 再昨年부터얼굴에여드름、부스름이생기여 퍽걱정을하고잇섯사오며 어떠케하면조히될수잇슬가하야여러가지갑비싼 藥品을사다가 써보앗지만하나 도무지效果가낫타나지안으며 유기와리민廣告가 얼듯눈에띄이길래 엇는사다가 써보앗드니 이건정말意外로 效果가 조화서 漸漸업서지더니 나종에는 아주고흔 얼골이되여짐으로 좋아를 地境이옵니다。이것도모두 貴品의德澤이옵아오며 깁히깁히 感謝를드리는바이옵니다

脂肪을업새고 面刀한뒤와 化粧下에도

殺菌消毒性이잇는유기와리민을恒常面刀한뒤에愛用하십시오面刀한자리가덧나거나부름이날염려는조금도업습니다 퍼지고잘맛고芳香이조화서婦人들의愛用하시는化粧下에는기어이유기와리민을利用하여주십시오 특히부름、여드름이나기쉬운분이나 얼골이신분에게는더욱조흡니다

五十錢·一圓 藥店·化粧品店·데파ー트에잇습니다

東京·高輪 原澤合名會社

색이희고、주름을업새고 살결곳치는 洗顏의秘訣

여러가지洗顏法이 퍽도만치만大槪는 通비누를 크림狀으로만든것에는 놀라지안을수업습니다 普通비누와 性狀을달리한 美白作用과 藥業作用으로 살색이검은분도 희여지고 주름이업서지며 凝力이잇는 살결로만드는것이유기와리洗顏의 本質입니다

東京市芝區高輪北町 原澤合名會社 振替東京八〇五一番

定價 一圓三十錢

化粧品店藥店에잇습니다

ユキワリ 顏洗 クレーム

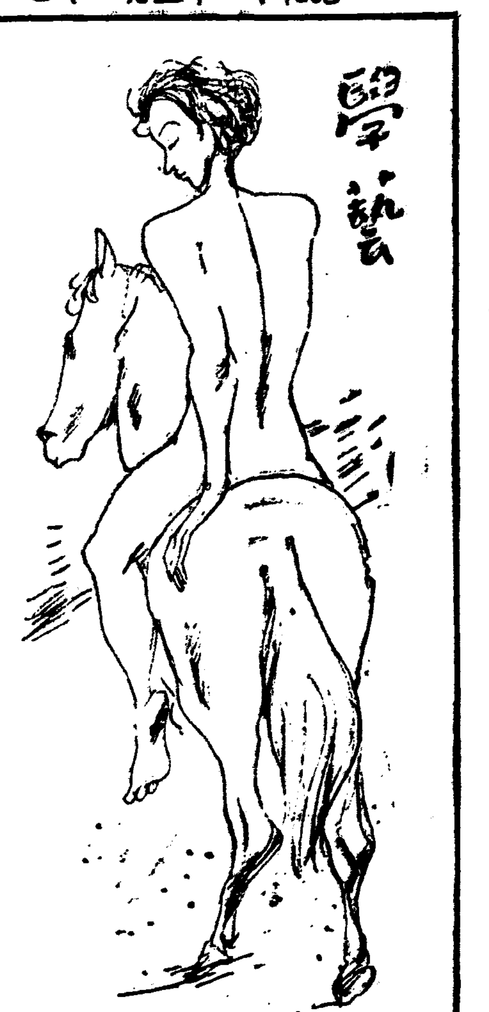

文學의 健康性과 頹廢性 ②

金龍濟

作者의 客觀化된 個性的主觀과 現實的으로 血肉化된 理論에 徹底된 文學內容을 表現하는것이 못 승는것일가? 『이러한 作者의態度를 버서날수록』 그의 文學的傾向은 어떠한 世界로 廣濶하게 發展되여갈가? 그의必然的方向으로 發展하야가는 虛無와虛僞的文學의 墮落에 光榮잇스라 大乘的으로 善惡을 混同一視하는 諦觀的文學觀에 偏頗한理論에 光榮잇스라!

이작은評論家로서 얼적은 褒貶을 容喙할餘地는 이『麥秋』에는 업다는것이다。

나의 생각하는 바에依하면은 朴英熙氏와는 正反對로 客觀的인 作者의眞實한 主觀이(小에對하야 大라고形容하야도 無關하다) 그넘어도 리알리스틱하라는 努力때문에 作者의 意圖한 效果가 도리어 弱하게 現實을 通하야 表現되여잇는點이 部分的不滿이엿다。

朴英熙氏의 文學論에對하야는 다른機會에 具體的으로 批判하겟스며 일로부터『麥秋』에對하야 좀더 仔細히 말하고저한다

T村一帶의 作人들은 그들의 生命과가튼 移秧期의 旱魃로서 死活問題이든中 多幸히 甘雨를 마지하얏다。그러나 自己들의 논 모를 심지도못하고 유주사집의 常食的인 賦役에 徵發되여서 그집논의 모를 심어주지안흐면 안되게되엿다。이中心的인 農民生活의 利害關係인 事件으로서 자연발생的으로 향쟁하는 集團的行動性을 寫實的으로 巧妙하게 表現하야주엇다。그前夜의 一種長篇에쓰는 伏線的 事件으로서 젊은이의 良心잇는 靑年的인義憤의 追憶와 영호가 그의 經濟的壓力을 背景으로한 수천이 妻에 對하는 野獸的暴作의 暴露等 現代朝鮮農村의 暗黑한悲劇場面인 現實도 잘把握消化시키고잇다。

더욱어 農民들의 生活的主體인 勞働場面을 描寫한 情景도 寫實的으로 살려잇다。過去의우리文學의 한缺點은 生産場面을 너무 적게 描寫함에도 잇섯스나 作品에서는 그런點도一이層의 成長을 보여주고 잇다고 할것이다。

유주사父子의 시골封建的臭氣나는 地主의 타이프도 典型的으로 具象化되여잇다。

그리고 이作品의 感動的焦點인──수천이 妻에對한義憤과함께 賦役을 半日減하라는 要求로 점심밥도 물리치고 유주사집으로 몰려드러가는 集團的行動과 그들의 農民的諧謔의 素朴하고도 熱火를 품은談話와情景은 一種의 發聲映畵의 好場面이 될것이다。

그러나 그들의 향쟁은 노픈階段까지는 發展되지안흐나 그것이 이作品의取題된 內容的現實以上 所謂機械的으로 要求하랴고는 아니한다。다만 一般的으로 作者들이 注意할點은어떠한 卑怯性으로서 現實에잇는 어는 可能性을 歡視하야서는 안된다는것이다。그러나 이『麥秋』에 잇서서는 이러한非難은 업슬것이다。過分한 慾을 말하면 너무도 리아리스틱하라는 탓으로 一種의 安易한態度가 얼굴을 조금식 보이는點이 部分的失敗이엿슬듯하다。수천어妻의事件에 對하는 區長의 調停的言質에 安心시키는 點等이 그런部分이아닐가?

生活그곳에 기픈 뿌리를 둔 農民의 투쟁으로서 賦役을減해바든 勝利의기쁨! 그의 社會性。그것은 리알리즘文學의 健康性이다。

길

『麥秋』가 集團的生活行動을取扱한 테마임에 比하야 嚴興燮氏의『길』은 희생者의 家庭的生活과 정애의 新女性다운 母性愛가 테마이다。

나는 이短篇에서 切迫하야오는 人生悲哀의 實感과 그悲哀와 굿게 싸움으로써 社會的生活苦와 靑春의孤獨과 初産하는 女性의 生理的苦痛속에서 버서나는 정애의 母性愛와 女性美와 人間性의 勇氣에感動치 아니치못하얏다。産前産後에 까물어처 버린것 자리에서 그의 겨우 크크느껴우는 産兒의 新生命과함께 肉體的으로 精神的으로 再生하는 정애가 희생의 죽음을 일우信愛하는 男便을 嘗戀하는 回想과 죽음을苦痛으로써 어든 讚腹子에 對하는 希望의 獨白──『어서커서 네 애비의 못일운뜻을 이여야지……』정애는 어느틈에 두눈이 따근해와다──이곳을 읽는 나의 두눈도 정애의 心情과 切迫히同感하는 딱근하는 感激을 禁치못하얏다 나는이 『길』의短篇을 一種의 調子노픈 敍文詩라고 생각한다。

漢詩

題 新春
押 春
桐岡 考選

三等之三
釜山府瀛州町六八〇番地 小華生 李圭珍

燁燁天天照眼明
蜂喧蝶舞各縱橫
慇懃如笑春陽艶
爛漫生輝露氣淸
芬馥堪爲文士愛
芳姿恰受美人精
東風時節貧家少
萬紫千紅總是榮

―朝美展・推薦作― "閑庭" 李仁星氏作

覺書 現代的知性에關하야 (四)

崔載瑞

現代의贖罪羊

어느時代를勿論하고 스케입고ー트(贖罪羊)는잇다。時代의 모든缺點과 罪惡을 등에걸머지고 멀리荒野에 逐放을當하는 可憐한 犧牲이다。

古代猶太나라에서 羊이 贖罪의 犧牲으로 選擇된것은羊이順하다는外에 아무런根據도 理由도 업섯슬것이다。그러나 可憐한 한머리의羊을 逐放함에서 생겨나는效果는 大端히 重大하얏다。그들은 羊을犧牲함으로말미아마 적지안흔 宗敎的安心을 어덧든것이다。

現代의贖罪羊은 인테리겐차이다。호랑이와 獅子가튼 두 階級틈에 껴서 갈바를모르는 이中間的階級은 미상불 雙方으로부터 嘲罵기에 똑알마즌 存在이다。언제 푸로레타리아로 달어날는지모르는 리베라리스트라고 하야도可하고 또 一生에한번 불죠아門직이만이라도 되여보고시퍼하는 小불죠아라하야도 그럴직하다。그들은 無氣力하고 非行動的이면서도 狡猾하고 功利的이다 그들은 蒼白하고 沈鬱하면서도 理智的이고 享樂的이다。그들은 現代의 모든 要素를 一身에걸머진 複雜한 性格이다。따라서 現代의 贖罪羊이 되기엔 알마즌存在이다。

그러나 인테리의 몃가지面相을가진 사람은 만치만 그 모든要素를 完全히 具備한人物이란 結局抽象的人物이다。실상 非難과 嘲笑의 對象이 될만한 인테리가 아무데나굴러다니는것은아니다。實在하는것은 다만 인테리라는 抽象體에歸屬되는 現代的諸要素가 잇슬뿐이다。立場의如何를 不問하고 인테리의 存在를 咀呪하는 社會的考察과 科學的分析의 著書의 大部分은 危險한 罪惡을보고잇는 現代人이 인테리를 犧牲으로 고여놀려고 세운祭壇이다。여기에는 現代人의 贖罪心理가 움죽이고잇슴을 어저서는 아니되겟다。

一例를들면 인테리의 智識過剩이다。그들의 非行動性은 여기서 原因된다고한다。

이러케말하면 現代인테리는파우스트의 再生이나 되는듯이 들리지만 그것은 한갓 妄想에지나지못한다 智識의重壓에 눌리여 行動을못하게까지되는非人間的學問鬼가 어데잇는가? 事實인즉 至極히單純하다。大學卒業程度의 敎養乃至學問을가진사람에게 活動의機會를[illegible]餘裕조차 現代社會엔 드물다는것이다。活動의機會라함은 그知識의 活用을 말함이다。이것을 얼른보면 인테리가 過度히知識的인것가트나 그實은 社會가 過少하게 非知識的인것이다。

또하나 인테리ー의 自意識이 늘問題된다。自意識은 自淫과갓다 한다。그러나 이것도 亦是 惡夢에서 버서나라는現代人의 제스추어이다。自意識은 自己가 自己自身을批判하는意識이다。階級이階級을批判하는對立이 一個人가운데에成立될때 自意識의 現象은나타난다。인테리는 모든問題를自己自身에 依據해서 即自己自身을材料삼지안코는 究明도解決도못하는 誠實과 自律性을 가진사람들이다 一例를들면 모랄의問題이다。

오늘 良心을가진 사람으로서 舊道德을 全的으로 支持할사람은 업슬게다。그러타면 이에代身될 새로운道德이 確立되엿느냐하면 그러치도안타 실상인즉 입으로 舊道德을攻擊하는사람들이 戀愛와結婚과 家庭과敎育等의 根本問題에잇서선 기맥키게 因襲的이고保守的인行動을한다。이矛盾을內部的으로 부디치고 解決하랴는인테리는 必然的으로 自意識狀態에 빠질것이다。

모랄의問題를 이러케解決시키라는것은 舊時代의 個人主義의殘骸라 할는지모르겟다。그리고 모든葛藤을 社會的으로 取扱할것을 勸誘할는지도 모르겟다。그러나 個人의知性을 不信任하기엔 우리周圍엔 너무도 無智가만코 道德의集團的處理를 信仰하기엔 우리는 너무도 個人的惡意와 不信義에 被害를 밧고잇다。(了)

學生作品

"봄"의 謳歌

早中 李衡根

나는 前日하소연할곳업는 나의 憂鬱에 머지안허 봄이깃드릴 뒷동산에서 진달내꼿나무가지를 꺽거서 幸여나 그가 내서릉을 알고 알루진 새幸福을 안아라줄가하고 冊床우의 花甁에꼿고 그美人을 기다렷다。

그랫드니 오늘봄은 電光石火가티 봄消息을 알리며 이웃고 꼿은 七色橋에거니는 호화로운 仙女가튼 어여뿐 美顔을 나타내엿다。내마음은 울렁거렷다。

自然은 期節이約束한 봄을서슴지안코내 노앗다。五色이 玲瓏한봄은 아름다운 女俳優와 華麗한 音樂과 모든裝飾物을 가저다 爾安의 舞臺를 꾸며 노앗다。

봄은 果然靑春을 爲하야賦與된 나의 伴侶이다。봄은 모든 詩人의 憂鬱울리고 魂을태우며 歌人의 거문고에울으며 畵家의 妙筆에 저저잇는 最善至美의榮嚴한 藝術의 殿堂을 이世上에 울겨 노앗다。天地에는 靑春의힘과 熱을 謳歌하는 音樂은 고이떠젓다。

봄잔디우에 간얌픈 微笑를먹은 普通酒肆의娼妓보다는 다른 愛嬌를보이며 天天한 芳姿를자랑하는 千紫萬紅과 黑褐色의皮膚를뚤코나오는 새生命과自由를 象徵하는 파릇파릇한新芽、無限한希望과安息이자는 蒼空의彼岸에서 生의凱旋을高唱하는 종달새의노래와 아니그것보다도 겨울의 무거운沈默에 잠겨잇다가 봄이와다고 아득한過程을바라보며 바위돌을시처 졸졸흐르는山골재기의물소리의 멜로디와아울러 伴奏되여흐르는 나물캐는處女의 아름다운 感情的인 봄노래며 그리고 川邊에드리워 微風에 나붓기는 가는실버들、찰사찰사 가버린追憶을 뒤집는듯한 봄물결。이 어느것이 靑春의情熱과 生을讚美하는 舞蹈曲이 아니엿드냐──

나는 이모든燦爛한 봄의表情을背景삼고 이大自然의 詩의境地를밟을때 無限한 歡喜를엇고 이慈悲갓고 거룩한 봄의抱擁에 안기여 나는이俗世의 모든浮念을떠나 풍덩실네의몸으로 바람의부는대로 물결의치는대로 未知의 먼곳으로 흘러고시펏다。

『아ー봄은 아름다워다。』하며 無意識的으로 소리를질럿다。어디선지 봄조흠을이기지못하는듯하는『꼭기요』하는 닭이소리가난다。봄은 또이가티 平和하여다

그러나 나는 내花甁의꼿을向하고 겨울날쪽각난 달빗가티 싸늘한現實로 도라왓슬제『링ー』식은내가슴은 웅당을바랄선듯거리고 한번서꼿은 로마의城廢와도가티 孤寂을그렷다。나는또저ー아즈랑이 아슬아슬하는 봄하늘 山기슭양지바테 臺로 봄바람에 하는적어리는 千송이萬송이당복핀 진달래와 함박꼿그리고純潔하고 雅淡한어느 淑女의 花盆에 기르든 牧丹과 또숨숨한路傍에 이름모를 路傍花等여러가지 봄꼿과 이花甁의진달래와 아울러 생각하여보앗다。

지나간그옛날 榮華를든 洛陽과長安의 무수한豪傑과 詩仙風流郞들은 봄이오면 술을비저酒瓶을차고 이宮女가튼 美麗한新美人을차저 花座에 酒醼을버리고 風月을을프며 歡笑하다가複雜한世事를 아롱진보금에 실어보내고 陶醉하여 쓰러젓다가어는듯 東편하늘에 둥근玉輪이皎皎한 銀流가 花間을 빗칠제그제야 달빗체反映된 꼿의美顔을 여이기가 아수운듯이 도라오는 그들의 情緖를 얼마나 흔드러노앗든고──더구나牧丹은 얼마나 濟陽帝를 는께게하엿드냐──그래 너는果然그러케 純情的이엿드냐?

나의 疑眼은 마침내 그라오르는듯한情熱과가지못할 神秘롤집은 네빨간 입술을처다보앗다。

봄의스레化粧하고 微笑를먹은 明朗한얼굴엔 어데지 알지못할 未亡人가튼 孤寂을띄인것을 나는보앗다。못노니봄아ー어美人의 怨恨이업는가ー 분명코 그는저옛날 낭불래속태우든 애달픈 그님의 魂이아니엿든가?

무어슬훔겨볼듯하는 덩비인내마음엔 갑자기 멀모를 苦待가돌앗다。그리고 바다가져쪽 閑暇한이나는 白鷗가티너울거리는듯한 自然은 밀상스러웟다。그려나 봄에對한 愛着이 물끌듯이 솟아난다。(完)

漢詩募集

題 落花
押 春
(限六月五日)

紙上顧問

【問】本人은 滿洲國語를學得코자하옵는대 市內에此를敎授하는곳이有하거든 下敎하야주시기를바라오며 또한測量技術을가르치는學院이나 講習所가잇거든 紙上을通하야 아울러下敎하시압 永登浦 欲知生

【答】鍾路中央基督敎靑年會學校나 授恩町外國語學院으로 問議하시오 測量技術講習所는市內蓮建町一九五番地에잇습니다 (係)

南歐唱法의 典型

李寅善獨唱會前記

洪鍾仁

聲樂의 要領을 파고들어가면 言語의 音樂的要素를 明瞭確實하게 認識한다는것이 極히 重要한 問題가 되는것이다 本來 歌謠란것이 言語를 土臺로 附曲된것인만큼 樂曲의 善美는 同時에 言語의內容과 音節의善美가 要求되고잇고 또 長久한 歷史를 두고 그러한 條件미테 自然的發展을 해온것을 생각한다면 聲樂에 잇서서 言語의 音樂的要素의 正確한 把握이란것을 여기에 말한다는것이 오히려 새삼스러운 感이 업지안타 그러나 音樂을하는사람으로 特히 聲樂의길을 밟고잇는사람으로 詩文과 言語에 對하야 音樂的角度에서의 理解가 等閑視되는 境遇가 적지안흔을 發見케된다。

聲樂을 研究하는이들이 發聲과 唱法에 對하야 獨逸式이니 伊太式이니하는것은 저마다 말한다。이러한 方法의 差異는 그發聲과 唱法의 分派가 音樂上流派에 根據되바도잇스나、그보다도 言語의語音上構成의 差異에서 出發된것이 重要하다고볼것이다。聲樂의길에 나아가는이로 勿論 이點에 關心이야 가젓겟지마는 우리가 歌謠와 唱者에 期待하는것과는 相當한 距離가 잇슴을 또한 때때로 發見케되다。이것은 音樂을 하는이로서도 不幸이요 音樂을 듯는사람으로도 不幸이다。

그러데 우리는 聲樂一般에 잇서서 特히 歌劇의 發達을 中心으로 伊太利노래가 特히 重要한 地位에 잇슴을 안다。이에는 一般文化史의 背景을 考慮에 너치안코는 充分히 理解할수 업는바이나 그런가운데여기도 伊太利노래의 아름다움은 다른 어떤 條件보다도 伊太利語의 語音美에서오는 아름다움을 크게느끼게된다。

우리가 平素에들을수잇는레코ー드를 通하여서도 伊太利語의 아름다움을 느낄수잇스나 언젠가 日伊中繼放送을듯고 져곳 女子의『아나운서』의明朗한 語聲과 明快한發音에豫하야 抑揚과『리즘』이 어데까지나 自然스러운 美를 가춘點에 저절로 恍惚지안흘수업섯든나는 伊太利語의 單母音의 母音과 母音의 連絡이伊太利語의美의 重點이 되여잇슴을 더욱느꼇든것이다。그러고나서 本格的인 伊太利노래를듯고시픈 생각이 더욱기럿섯다。

이제 우리는 伊太利에서 저곳노래를 本格的으로 硏究하고 돌아온 李寅善氏를 마지하엿다。勿論 伊太利에서 工夫하엿다고 누구나 저곳 노래에 堪能할수는업다。그러나 本來 音樂에 卓越한 素質을 가젓든 李氏가 그간 三年間이란것이 오랜時日이라고는할수업스나 伊太利語를 自由로驅使할수잇슴만큼 저곳 生活에 저저오니만큼 그의 聲樂에對해서도 相當한 企待를 가저도조흐리라고 미덧다。果然、우리는 氏에게서 企待에 버서나지 안는 收穫을 어들수 잇게되엿다 그의 練習을 數次듯든 가운데 全體로보아 音質의 아름다움과 聲量에도相當함에는 十分敬意를 表할수잇섯고 또 노래의 全體的雰圍氣의 表現에 深甚한 注意를 다하는 點에도 感心할수잇섯스나 特히 歌詞의 語句와 그發音의 [illegible]에 格別한注意를 다하여 唱演의 萬全을 期하려는 態度에는 다시금 感服치안흘수업섯다。이로써 伊太利나 西班牙等 南歐의노래를 安心하고 들을수잇다고보앗다 이미 紙上의 紹介에도 『스키파들 連想케한다고 傳하엿스나 그의實力은 果然 그런一面을 가젓다 氏를마지함으로 우리의聲樂界는 數段의華를노펼수잇슬것을 밋는다、끗

朝鮮日報京城販賣所 電本(2)一五九七番

明治座
益益好評!堂堂續映! 5月20日まで
メトロ日本版
人妻の戒律 1・58 6・50
朝日 世界ニュース 11・00 3・28 8・20
松竹超弩級作品
朱と綠前後篇 12・36 3・42 8・33

光武劇場 往十里町
五月十七日(舊曆四月八日)早旦大公演 大衆料金階下二十錢均一 夜間一回・毎夜八時開演
▲朝鮮出生世界的力士 韓駿鎬君必死的力演 力藝・力技◇氣合術
◎氣合術・四十餘種目 ◎力藝・四十餘種目
主催 朝鮮日報社 後援 京城力藝氣合術研究所
次週 古代映畫 西遊記 朝鮮映畫 昏街 十卷

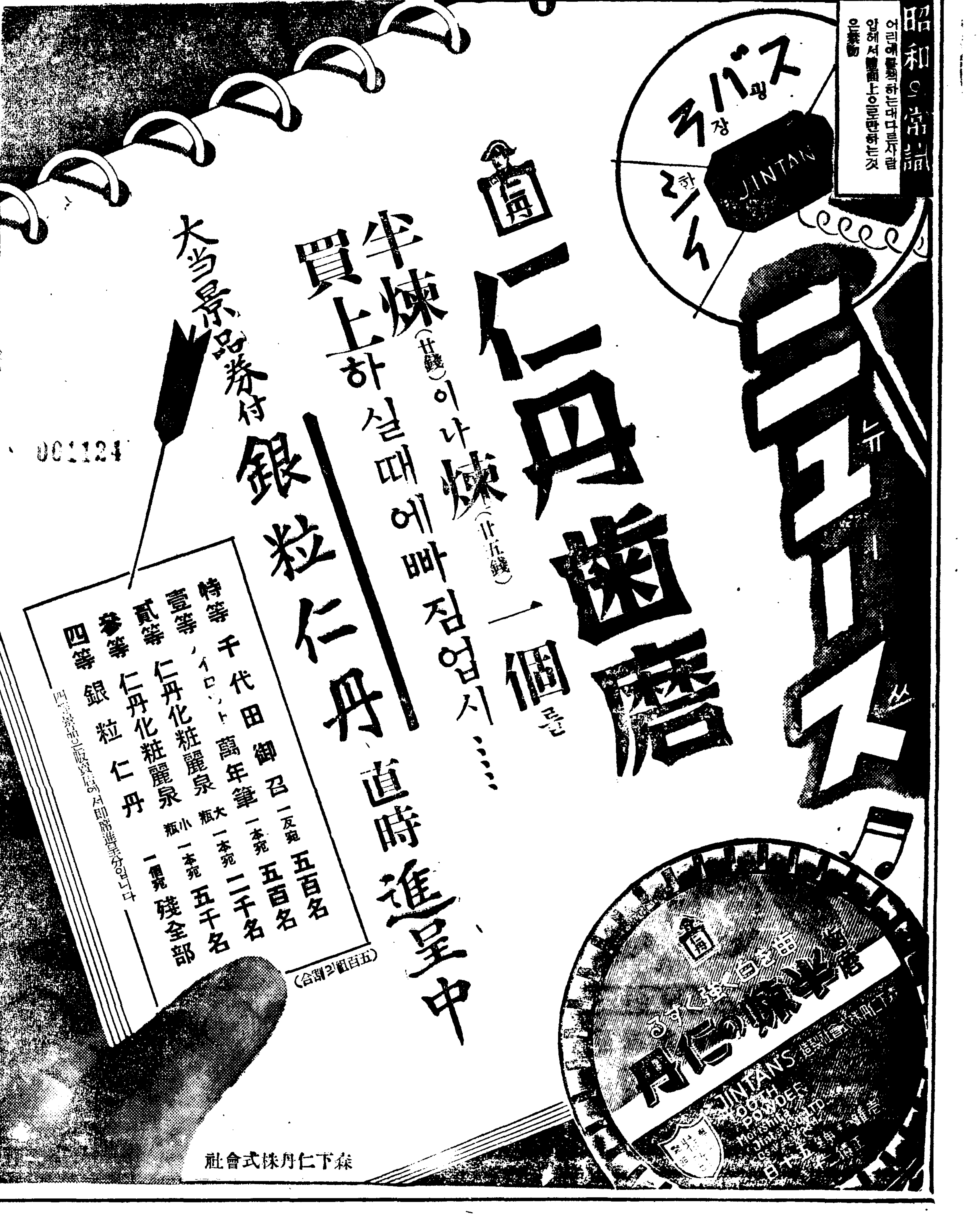

라디오

十九日（水曜）

◇午後六時兒童과先生의時間 一、ヒヨコ（讀本卷三第四課）二年生 二、飛行機（讀本卷十一第六課）六年生 永登浦普通學校
◇同六時二五分（東） 英語講座
◇同七時三〇分 婦人講座 A·F·토마스婦人 과家事經濟 淑明女高 金縣實
◇同八時 라디오、코메디 結婚 一幕三景 金健作 配役 郡相鎬…金昌奎 銀姬…池季順 記者…池崔順 相談所長…池崔順
◇同八時三五分 라디오劇同好會 演出金北斗 效果河健 一、방아打鈴 二、開城難逢歌 三、漢江水打鈴 四、사발가 五、노래가락 六、창부打鈴
◇同九時 音律 大笒 金永根 申海中月 朝鮮正樂傳習所員

第一放送

◇午後六時（名） 物語
◇同六時二五分（城） 講演
◇同七時三〇分（東） 講演
◇同八時一〇分（各） 吹奏樂
◇同八時四〇分（東） 講談
◇同九時一〇分（東） 國民歌謠

二十日（木曜）

◇午後〇時五分（東） 木曜콘서ー트 櫻井 外潔
◇同一時一五分 衛生講演 여름에만흔傳染病 李義楫
◇同六時 童話 황금배 全尙鎭
◇同六時二五分 어린이新聞
◇同六時三〇分 經典解說 苦難의福音 牧師 田榮澤
◇同七時二〇分 趣味講演 心理와流行 李晶燮
◇同八時 歌曲 一、羽調二數大葉 二、羽調頭擧 三、半葉 四、編 徐珊瑚珠 金玉葉 洋琴金相淳 大笒金永根 杖鼓金一宇
◇同八時三〇分 流行歌 一、봄마지（柳） 二、열아홉의봄（金） 三、無情의꿈（柳） 四、孤島의情恨（金） 五、달빗어린海邊（柳） 六、感傷의가을（金） 七、哀傷曲（柳） 柳善元 金容姿 伴奏 平壤放送管絃團
◇同九時 古談 能釣歸來 金丸

第一送送

◇午後零時五分（東）콘서ー트
◇同六時（城） 童謠
◇同六時二十五分 講演
◇同七時三十分（大） 講演
◇同八時（大） 文藝懸賞發表

二十一日（金曜）

◇午後〇時〇五分 一、遊山歌 二、小春香歌 三、제비歌 四、平壤歌 金花中仙 金映山紅
◇同一時一五分 婦人時間 家庭生活을簡單히합시다
◇同六時 兒童과先生의時間 尹德喜 一、朗讀과이야기 活動シャシン（讀本卷五第八課）三年生 二、朗讀 楊子江（讀本卷九第六課）五年生 阿峴普通學校
◇同六時（大）理科物語（第一放送） 動力 テキスト六三頁 大阪科學劇協會
◇同六時二五分（東） 英語講座
（二의十二）
◇同七時三〇分 農村講座（二） A·F·토마스 乾畓直播法 金雄珏
◇同八時 漫劇과漫談 靑春萬歲 全景 【配役】 모던껄…全春雨 그의아버지…李福本 其他運轉手、配達夫等
◇同八時三〇分 雅樂 一、併奏 壽齊天（樂器）牙箏洞簫 二、併奏 萬波停息之曲（樂器）唐笛 中笒 奚琴 指揮雅樂部長 咸和鎭 雅樂部로부터中繼 ― 李王職雅樂部員
◇同九時 唱劇調 一、短歌 天皇地皇 二、唱劇調 長板橋싸움 李東伯 鼓手 池龍九

國際提琴콩쿨 十五歲少年樂家 堂堂히拔群入賞

白耳義가나흔 不世出의提琴家으ㅡ젠느·이사이를 記念하기爲하야 四月初旬 부룻셀에서 國際提琴콩쿨이 開催되엿다。世界二十一個國으로부터 모인提琴家七十四名이 妙技를다투은나머지 優勝은 二十八歲의 모스크바靑年提琴家 데비트·오이스트라파君에게 도라갓다。이콩쿨에서 注目할바는 사베트音樂家의進出로서 六位까지受賞者는다음과갓다。

1、데비트·오이스트라파（소聯）
2、오도노보소프（오ㅡ스트리아）
3、리사·히렐스（소聯）
4、부스야·골드슈타인（소聯）
5、마리ㅡ나·코소르포바（소聯）
6、밋샤·피히텐홀쓰（소聯）

第一等의 오이스트라파外에入賞한 소聯提琴家는 모두二十前後의 少年少女로서 特히부스야·골드슈타인은 겨우十五歲 다음세사람은 모두十七歲의少年들이다。

演藝消息

聲硏定期總會

朝鮮聲樂研究會의 第四回定期總會는 오는 五月廿日 午後한時부터 市內益善町一五九番地 同會會舘에서 열기도되엿는데 經過報告와 昭和十一年度決算報告 定款改正 任員改選等이잇슬터이라한다

本社主催 圍棋對局譜（16）

（白）盧史楚
（黑）蔡極文

●六一 丑의十六 ○六二 子의十七 ●六三 申의一 ○六四 癸의十四 ●六五 壬의十五 ○六六 申의二 ●六七 丁의三 ○六八 丁의二 ●六九 申의一 ○七〇 卯의十一 ●七一 卯의十二 ○七二 申의二 ●七三 辛의十一 ○七四 申의四 ●七五 辛의十二 ○七六 壬의十二 ●七七 辛의十三 ○七八 己의十五 ●七九 己의十一 ○八〇 己의十二

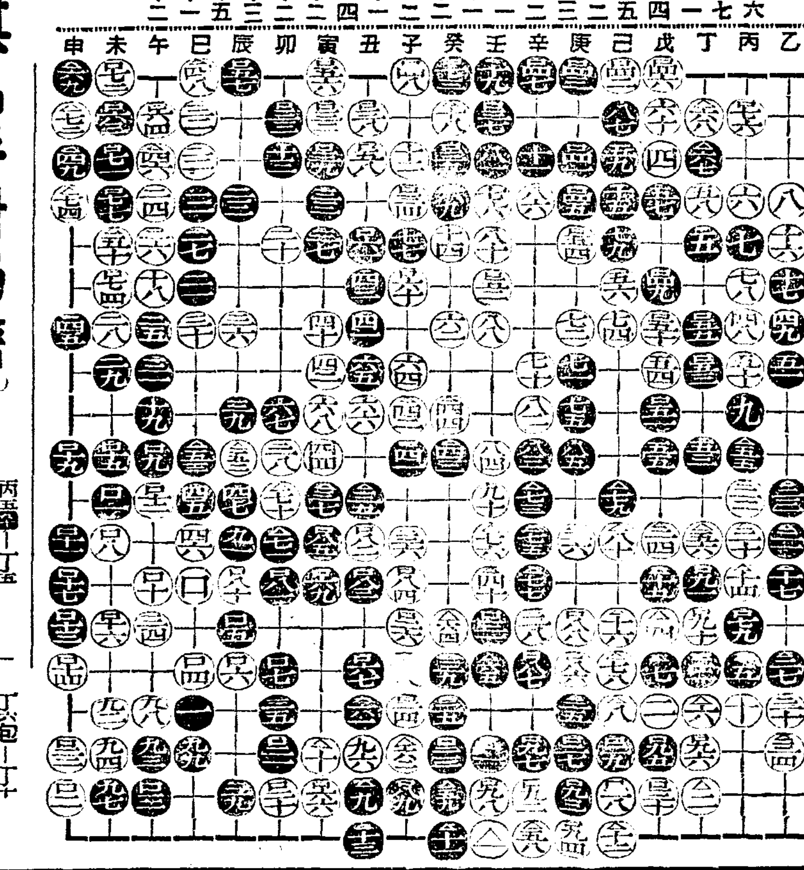

本社主催 將棋名手對局譜（三）

漢 李在鳳
楚先手 全于石

◀二十手圖▶

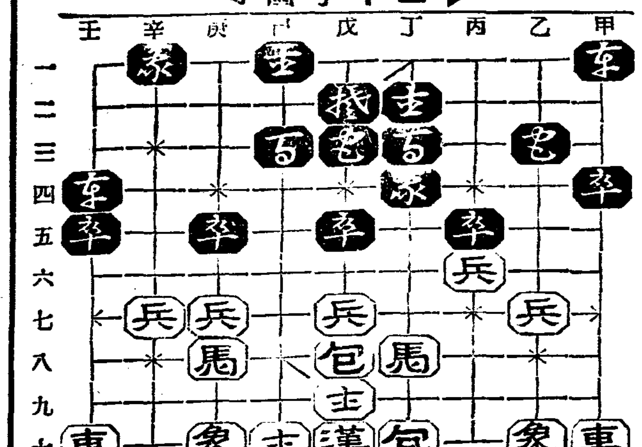

◀三十手圖▶

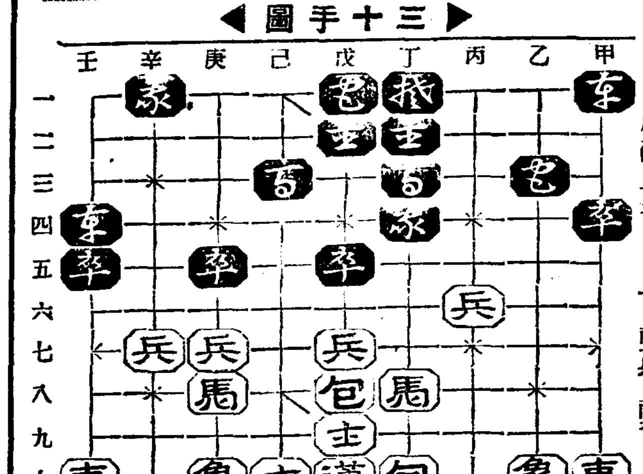

丙五卒―丁五 丙六兵―丁六 丁五卒―丁六打兵 丁七包―丁六打卒 戊三象―丁一
丁六包―丁十 己一包―戊三 乙七兵―丙七 戊三象―戊一 丙七兵―丙六

잠을달게잘수업고 머리가흐릿하야서 氣分이憂鬱하고元氣업다

고하든분들이이것만콤더조흔것은업다고 조화들한다

잠도잘자고氣分도조코食慾增進

兵庫·服部紋次郎

動悸가업서지고잠도달게자

三重·三上とり子

快眠으로머리가가볍고敏活해저

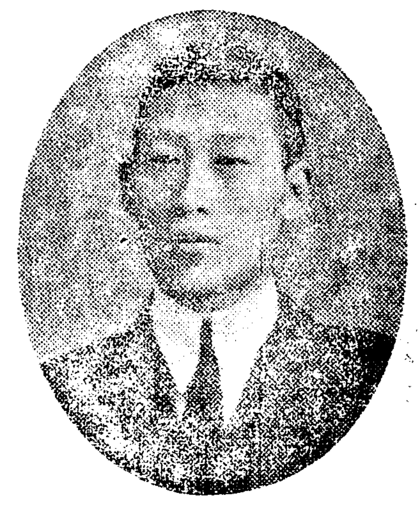

京城·林 正薰

心身爽快로工夫도쑥쑥잘하게되

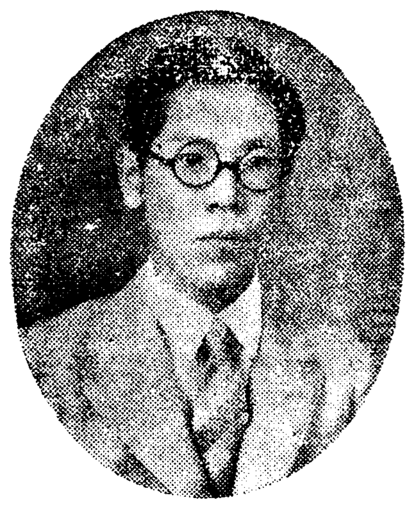

明石·吉田春彦

꿈도안꾸고熟睡하게된기쁨

朝鮮·金 沿

貴重한高山藥草 合釀仙酒

鹽澤家三百年의 家傳秘法에依하야 山高水麗한信州伊那の谷天然自然의風土氣候中에서예전부터 珍重하게역이는 數多한貴重高山藥草가合釀된 特産物로芳香美味萬人의입에 마지며身體에有益한것은 幾萬의愛飮家들의 好評이眞實로말하고잇다

小瓶進呈
貴重한深山仙酒로芳香美味하야먹기조타는것을紹介하려고 養命酒試用瓶一本을無代進呈하니東京澁谷區上通四丁目九番地養命酒本舖出張所로藥書로申込하라 도한有名藥店에는養命酒實驗者의感謝狀付寫眞帖이잇스니參考로一覽하시오

信州伊那の谷特産 鹽澤家三百年家傳
養命酒
携帶用一圓五十錢 大瓶參圓 家庭用四圓
●全國有名藥店百貨店에잇다 東京出張所로直接注文하면送料는本舖負擔、代金引換은送料實費要를한다
類似品잇다 專賣特許鹽澤家養命酒의文字에特히注意하시오
信州上伊那郡南向村大草 釀造發賣元 養命酒本舖 大龍舘
東京市澁谷區上通四丁目九番地 養命酒本舖出張所 電話靑山五三九八番 振替東京六八八五五番

滋養強壯劑로서
◆胃腸衰弱者 ◆强腦强精의目的 ◆神經衰弱者 ◆不眠喘息者 ◆呼吸器衰弱者 ◆疲勞倦怠者 ◆貧血厥冷者 ◆根氣薄弱者 ◆虛弱體質者 ◆産前産後婦人 ◆病後回復期…等

분수록곱고힌齒 爽快한口氣빗나는눈동자 그러고活潑愉快한氣象이러한것은다ㅡ世界的으로有名한리구레ㅡ추잉껌을각금씹음으로말미암아엇게됩니다 그런대 그러한意味로도每食後에걸느지안는것이第一効果的입니다

病으로藥이잇슬때에 물을만히먹는것은 絶對禁物입니다 그럼으로그러할때에는 입안을축이고咽喉를미끄럽게하야 물에對한慾望을 減少하게하는 리구레ㅡ의추잉껌을씹어주십시요 世界를通하야 數多한病院에서는이러한 意味에서리구레ㅡ를使用합니다

食後에잇지치말고

歌手、演說家는特히有用합니다 咽喉를미끄럽게音聲을부드럽게함으로

純粹眞正추영껌

特殊强力乳化裝置로이도미루使用의超微粒子크림

三〇전 五〇전 七〇전

살결을거칠지안케하는効果百%！ 白粉이잘밧고지탱하는대도實로滿點！ 近代的化粧料로서는더말할必要가업는크림이랍니다

三〇전·五〇전·八〇전

總代理店 近源商店
本舖 天野源七 東京

黃海道漁獲物統制案의 波紋
旅閣去來杜塞으로 數千漁民營業停頓
關係者들 無視한 所謂"道告示"

【海州】황해도당국에서는 어획물판매에잇서 중간착취를 방지하는동시 어업자(漁業者)의 리익을옹호하려는 의도미테서 지난사월삼십일부로 황해도 고시(告示)로써 어획물통제안(漁獲物販賣統制案)을발표 실시시킨 후조기(石首魚)잡이철을당하야연평도(延坪島)를 중심으로한 동해안바다 어업선선에는 대이상을이르키고잇다。

즉 도산업과(産業課)에서는조선어업조합규측 제구조 제일항의규정에의하야 어획물판매구역을 룡매도(龍媒島)연평도(延坪島)룡호도(龍虎島)등 세곳 어업조합위탁판매소(漁業組合委託販賣所)를 지정하고 어업조합원이아닌 다른도로부터온 통어업자(通漁業者)에게도 이판매 통제계약을밧게하엿는데 이루말미암아이천여명의 어업자(漁業者)를 비롯하야 백여명의 중개인과오십여명의 도매상등 어업관게자와밋 객주업자들에게 타격이 자못크다한다

1、어업자(漁業者)들은종래에 잇서 출어중에배(船)의파손기타 특수한사정으로 돈이필요될때에는려각(旅閣) 집으로부터빗을어더서 취어을게속해온터이엿는데 어획물의자유판매가 제한된결과중매업자의 거래관게가막히여 빗을어더쓸수가업는판게로 어업조합련합회(漁業組合聯合會)로부터돈을융통해쓰려하나 현재의규약으로서는 조합원이아닌어업자에게는 대출치안케되여 이조차불가능하므로 이천여어업자는 대단히곤난한처지에잇다한다

2、종래에잇서 어업자와 려각사이에 개재하야서 어획물매매의중개를하여 생활을유지하든 백여명의중개인은 이자유판매통제에의하야 생활이근본적으로동요되고잇다한다

3、려각들은 어구(漁具)식량(食糧)을비롯하야 기타어획에필요한돈을 어업자에게 대부하엿다가 성어기(盛漁期)에이르러서회수하든터인데 이판매통제에의하야 회수가어렵지나안홀가하는불안이미테 일체대출을 정지하고잇다한다

그리하야이들수천의어업관게자들은 도고시(道告示)가는진것과 각관게자의 리해를돈보지안코어획물판매를 통제한도당국의 태도에대하야 큰불평을가지고잇다한다

東海岸五道連繫
鰮回游狀態調查
咸南"水試"선北洋丸出動調查
强化되는鰮獲戰術

【元山】동해바다의보고 정어리어획술에 현대과학의 정수인 비행기와 무선전화 내지무선전신을 동원할 획시기적계획은 지금착착실현도상에 잇거니와 이계획과 병행하야 총독부에서는 동해바다의 정어리(鰮)회유상태를조사하야 장래의 온어업에 신기원을 짓고저 금년부터는 함남북 강원 경상남북의 오도를 련게하야 일원으로하며 회유의근본조사를 하기로되엿다고 한다

이에 원산에잇는 함남수산시험장에서는 시험선북양환(北洋丸)으로하야금 그조사를 진행시키기로하고 금월하순으로부터 류월상순에 걸처 연해에 출동하야 백이십리이내에잇서 류망(流網)으로 정어리를 잡아서 표식(標識)을 부처 방류(放流)하기로하얏다는데 이번각도의 시험결과는 조선어업에 새로운지침이 되리라고한다

平南一圓에千金喜雨
年事는벌서樂觀

【平壤】평양지방을 중심으로서 조선일대에는 십칠일 오후두시경부터 지독한바람과가치가다리든일전천금의 감우가 나리기시작하여 십팔일새벽 두시경까지 게속하여 평양은 십이미리 기타각지방에도 상당히나리엇다

지금이 한창각농작물의 발아기(發芽期)인만큼 밭아에 큰도움이되엿고 대소맥(大小麥)도발수기를 압두고 대한발로 감수를우려햇섯스나 이번의비로우울은완전히 해소되며 버리엇다

그러나 아직조금 미흡한감도업지안흐나 아프로의 감우를기대하면서 펴도농촌의 초조를완화햇다

또수전(水田)의묘판(苗板)도용수(用水)의 부족을 늣기엇섯스나 이번비로 펴풍하게되여아프로의큰천재(天災)만업다하면전작(田作)과 수전(水田)량방면으로 락관할수잇다고 평남도농무과에서는 발표햇다

뎌욱이 대소맥(大小麥)은이상할수는 의심할여지도 업다고전문가는 이야기한다

그리고 한재의 계속으로 충해(蟲害)가 극히우려되여 스나풍속(風速)십미돌의 렬풍과가치군부에는 이십미리 이상의십미리와 호후가 나리면는농작물에부터잇든해충(害虫)이 전부떠러저 이방면의 우려도일소되고 마레간농촌에서는 환희의소리가노파가고잇다한다

鰒魚먹고小兒卽死

【漢川】평남평원군한천면간촐리(平南平原郡漢川西廿七里) 김모(金某)의아들최화용(崔和用)(十)은지난십륙일 오전구시에 자기외숙부김만길(金萬吉)의집에가서 복어를먹고 즉시신음하다 치료할새도업시 한시간후에 죽엇다고한다

慶南巡航船出願
二十件을突破

【釜山】요사이 경기가 비교적량호하야짐을따라 화객(貨客)운수업(運輸業)에 투자할기업가가 속출하야서 경남도보안과에 제출된 순항선영업(巡航船營業)출원이 삼개월간에 이십건을 돌파하얏다는데 도당국에서는 일항로(一航路)에 일사(一社)주의 방침으로 독점의 폐해를 박지할계획하에 심의중이라한다

江西郡에불
四戶全燒

【岐陽】지난십칠일 오후두시경 평남 강서군 동진면 한송리 한성범(韓成範)의집에 불이 일어나서 때마침 부룽이불어 것잡을사이업시 화세가 맹렬하야드디여 사호를 전소하고 동오후네시경에야 겨우 진화되엿다는데 원체 바람이 몹시 불어온동리가 전소될우려가 잇섯스나 강서소방조원과 부락민이 협력하야 필사적 노력한결과 더큰일까지는 일으지안햇다고 하는데 원인은 방금조사중이라한다

興南唯一의私學
海星學院開院

【興南】흥남하덕리(荷德里)에잇는 천주교회(天主教會)에서는학령초과아동으로 배울곳이업서서 헤매이는 가련은 아동을구원하고저 금년초부터 학원하나를만들어보랴고 당국에인가원을 제출하고 여러가지로 준비하든중 다행이 수일전에인가가 되엿슴으로 학령초과아동 백오십여명을 모집하는동시에 지난십륙일 오전십일시부터 동교회내에서관민유지와 교도수백명이 모아성대하 개원식을 거행하엿는데입학은 기대가크다하며 학원일홈은 해성학원(海星學院)이라하고 금년가을부터는 동교회안에다가 현대식으로 교사를 신축하리라는데 직원의 씨명은 다음과갓다한다

院長任晴波(獨逸人)氏 教員崔泰益 鄭賢洛兩氏

第八回全朝鮮男女
自轉車競技大會
발서申請者八十餘名

【平壤】평양륜업회(輪業會)주최와 본사평양지국후원으로 이십삼일오전아홉시부터 평양부내공설운동장(公設運動場)에서 개최될 제팔회전조선남녀자전거 경기대회는 발서부터 비상한인기가 집중되여 신청일까지 평양부내의 각류선수는 말할것도업고 멀니 함흥(咸興)경성(京城) 개성(開城)사리원(沙里院) 해주(海州)신의주(新義州) 정주(定州)진남포(鎭南浦)등 각도시의일류선수팔십여명의참가신청이왓스므로이번대회는 공전의 성황을 예측하기에 조금도 주저할것이업다

신청기일(申請期日)은 금이십일까지이므로 늣저지지안케 참가신청하기를 바란다고한다

山火도"越境"
咸南에서三長으로
延燒되여炎炎不熄

【羅南】함북도내의산화(山火)는 "맛틈"로 효과를 나타내여차츰진화를 보이고잇는 요사이다 지난십오일에는 무산군삼장면연암동(茂山郡三長面延岩洞)에상당히 대규모의 산화가 이러낫다는바 이는접경한 함남측에서부튼불이 그대로연소하야 월경한것으로 부락민 백여명이출동하야 필사적으로 진화에노력중이라한다

慶南老會開幕
第三十九回長老教
今月十八日부터

【馬山】조선예수교장로교경남로회는 금월십팔일오후팔시부터마산 문창례배당(文昌禮拜堂)에서 개회하게되어 동회장 리약신(李約信)목사의사회하에 개최되는바 개회벽두부터대기장리에서 회무를 진행중인대 동로회의 다사다단한 금년도사업을 어떠케 토의할지일반신도는 초조히 그결과를 기다리고잇다한다

少年窃盜團打盡

【羅南】지난십사일아춤경북이라남서(羅南署)에서는 사법계형사를 총동원하야 가지고 소년절도단으로 인정되는 혐의자열한명을 일제검거하야 엄중한 문초를 시작하엿다

본래라남에는 엇떤관계인지몰라소년이 유독히만허 가진패행가운데 이조류의 절도행각이자심하야 근래에는 거이매일과가티 피해자가 속출한다는바 그중에도 빈집의솥(釜)을 떼는것은실로놀랄만한 수자에달하고잇다

이날검거에 걸려드러온 불측한 소년은 최고십칠세로부터십이세의 범령을가진자로 빈집전문의 절도단인것이 뚜렷이들어나게되여"멤버"는전채가 걸려든것이라는데 범죄사실을 용이하게 자백하려고 하지도안는다한다

清津支局後援의
全朝鮮弓術戰
大盛況을豫期

【淸津】청진궁술구락부에서는본보청진지국의후원으로 오는음력 오월십일, 이랑일(양력유월십구、이십랑일)을 기하야 부내신암동(新岩洞)만해정(挽海亭)에서 제일회전조선궁술대회를 열게되야 제반준비가 착착진행중에 잇는데 특히금번대회는 청진항의발전이 소문노픈만큼 전조선각지를통하야 관광을겸한무사(武士)의다수참가가예상되야 대성황을 일울것으로 보인다한다

自動車用物價騰貴
料金引上陳情
元山自動車組에서

【元山】원산자동차업조합(元山自動車業組合)에서는 최근급격히 폭등하는 자동차부속품과까솔린세인상에의한 게유(揮油)의 등귀에의하야 현재의 택시료금으로서는 영업이 곤난하다고 십전식인상을 함남도보안과에 신청하도록 해달라고 진정하얏다

즉제출가품등에다 험악한 원산외도로는 자동차손상을 더한층심대하게하얏스며 그에 자동차일대의 일회주정(一回走程)은 평균사키로에 달하야 지금밧고잇는 륙십전으로는 도무지채산이 안맛는현상인즉 이전팔십전을자발적으로 인하햇든터이니종전밧든대로 팔십전으로 회원시켜달라는것이다

엇잿든 원산의택시료금의 인상여부는 업자와승객에게 즉접적인관계를 끼치는터인만큼 일반은 도보안과의태도를 주목하고잇다한다

北朝鮮→日本海橫斷
航空路新設提案
清津商議서商工會議所總會에

【淸津】청진상공회의소(淸津商工會議所)에서는 오는류월상순 조선상공회의소총회(朝鮮商工會議所總會)를압두고 당시제안(提案)할의안(議案)의심의를 지난십사일오후림시총회 석상에서 마첫다는바결정된의안은 다음과갓다한다

一、日本海橫斷航空路及 北朝鮮京城間連絡飛行開始의件

一、北朝鮮三港輸移出通過貨物特別取扱에關하件

살길차저滿洲가는
自由移民激增
淸道郡內에서만過去三年間에
七百戶에二千餘名

【淸道】고로에서생도를일코 살길을차저 멀리 만주로 떠나가는 조선의수만흔동포들이 물밀듯 밀려 집단적으로 이주해가는현상이거니와 그중에는 부유농(富裕農)가로서만주지대에 영농하려가는 사람도업지안타는대 그들이민가운대 자유로드러가는 자유이주민의 수효가 청도군내에서 작금량년을통하야 이백팔십륙호 팔백오십이인이오 벌서삼년전에 떠나간사람은 사백칠십이호 일천오백구십칠인에 달하야 이를 전후합하면 칠백오십팔호에 이천사백사십구인이라고한다

新興、豐山一帶에
(때아닌)積雪三寸
各農作物에凍害莫甚

【咸興】오월도 중순을넘은이때에 함남도 고지대(高地帶)인풍산신흥(豐山新興)각지에는 때아닌 백설이휘날리고 잇다 즉풍산군(豐山郡)일대는 지난십사일오전부터 기온이내려 때아닌겨울을 상상케하더니 과연오후두시경부터는 전군일대에 은세계를 이루엇다

대덕산(大德山)부근은 적설이약세치가량되엿다고하며 겨우마친 감자연맥등각종종(種)을 비롯하야 농작물도 동해(凍害)를바며그피해가 적지안타고한다 그리고신흥군동상(新興郡東上)면에도역시오촌여의 눈이싸혓다고한다

司法書士會定總

【原州】경성지방법원원주지청관내인 원주 횡성 평창 영월 정선 오군내에 사무소를가진사법서사로조직한 사법서사회 제십회정기총회를 지난십오일오후한시부터 원주지청구내에서 개최하엿던바 원주회원의 다수참석으로 대성황리에서 원만히 진행되엿다 금년은 동회의 창립십주년을 기념하기위하여 동회에 십년근속역원과 보조자를 표창키로결정하고 피로연을마친후 무사히폐회하엿다한다

地方人事

▲石井勇氏(平北道高等課警部)新任人事次 本報新義州支局來訪

▲欄木峻氏(前新義州刑務所看守長) 轉勤人事次 本報新義州支局來訪

▲三浦氏(前舍人金組理事)龍川金組로榮轉人事次 本報舍人支局來訪

▲佐藤氏(舍人金組理事)新任人事次 同上

金村 全朝鮮弓術大會

▲時日 五月二十二、三兩日間

▲場所 金村驛前

◇主催 金村市繁榮會

◇後援 朝鮮日報金村支局

靑春男女への福音 憧れる正ぞ之! 公開秘訣の進增情

愛 夫婦生活の障害原因!! 完全を性愛結合ならぬ爲

1 サック 產調防毒 感じがよく絕對に安全!

A ラフキースキン (三打)…五十錢

B ナナースキン (三打)…一圓二十錢

C コントラスキン (三打)…一圓八十錢

D アロヌルスキン (一打)…九十錢

E オリムピツクスキン (三打)…二圓四十錢

F フイツシユスキン (一打)…一圓

タツクル印 (イ一打)…二圓 (ロ一打)…一圓二十錢 (ハ一打)…八十錢

龜頭專用 (一打)…一圓

特秀品 (一枚)…一圓五十錢 (一打)…五十錢

上等品 (一枚)…八十錢 (一打)…八十錢

2 淫羊カク 性力强精劑

「淫羊カク」는漢方獨特의靈藥으로洋醫學界를斷然壓倒식히고잇는新發明品!

定價 一個月分…二圓也

3 新案特許 眞空水治療器 一台定價五圓也

人間最大의不幸은性具의缺陷萎少!하로밧비이特殊具를使用하야보시오 同時에淋疾이지物理的으로退治시히는貴品입니다

4 通經劑(特效藥)

專門家의獻身的研究藥品으로神秘的効果가잇슴

A 煎ジ藥 (七日分…六圓 三日分…三圓)

B サシコミ藥 (イ…十圓 ロ…五圓 ハ…三圓)

C 內服藥 (イ…九圓 ロ…四圓 ハ…二圓)

註文時는送料二十錢식을加하야小爲替十振으로拂込할事代引絕對謝絕

東京市淀橋上落合二ノ六二七 合名會社 岩澤製作所 振替東京一一二七〇〇番 支店所在地大阪名古屋

○請求次第カタログ無代進呈

イカリ

ソース

大奉仕特賣 (附品景家用愛)

今期間中 이가리쏘ー스 二合瓶一本買上時에 實用品 유리 小鉢 一枚式無澳進呈

卽刻下命을하시오

돈버리에覇王 アイスケーキ는!!

機構完璧、優秀無比 斯界의權威

國益冷凍機

鮮內据付臺數第一位

京城府本町四丁目三八 電本四七〇七番 國益冷凍機會社京城販賣所

大邱府元町一丁目 國益冷凍機會社朝鮮出張所 電話長一一四二番

(申込次第カタログ進呈)

巡查看守(講義錄)

巡查看守試驗問題 本會特約無料進呈 朝鮮之警察(講義錄)...

京城府永樂町二丁目 朝鮮警務學會 電本(2)三〇三〇番

自動車運轉士就職紹介所

京城武橋町二四 東洋運轉士紹介所 電本六五四九番

セブランス專門病院

京城驛前 電(本)五一二二

檢眼無料 眼學生

◎急告 世富蘭偲라는商號를使用하야奸利를取하는奸商이京城、平壤等地에有하오니諸賢은照亮하시옵소서

謹告

昨年以來로原料材料의高騰으로因하야一般商品은임이價格을引上하고잇슴에도不拘하고化粧品業者는隱忍自重各位의甚大하신愛顧에對하야恒常最低價格으로써最優良品을提供하옵고價格引上과가튼것도斷行치안코從前狀態그대로지나왓섯사오나其後內外諸般의情勢는益益原價의上騰을이루고逐히品質第一을자랑삼든綜合후루몬含有구라부化粧品並高價藥品구로ー루가루바구로ー루及요ー도치모ー루를配合한구라부齒磨等拾數種만을第一回分으로서近日부터不得已한程度로引上을實行하기로決定되엿사온바愛用者各位의贊成과快諾을밧자옵고저하와玆에삼가豫告를하는바이옵니다

구라부化粧品가데이化粧品各種中今回의引上은十數種에限하얏사오며其他의種類는第二回第三回로分하야近日又는後日改正하올豫定이온바弊店이現在最優良品을最廉價로서提供하옵는中이오며더욱이一日이라도現狀대로나가볼가하옵는대이事情을賢察하시사倍前의愛顧와鞭韃을나려주시기를懇願하는바이옵니다

昭和十二年五月二十日

クラブ化粧品 カテイ化粧品 クラブ齒磨

總本店 中山太陽堂

001125

神經衰弱 强壯 小兒發育促進

腦力·體力强壯劑 フイチン

植物發芽―生命의힘을나게하는重要成分인有機性燐化合物로서神經疾患을根元的으로治療하고頭腦를明快히또體內細胞의新陳代謝機能을旺盛히하야體重을增加함。

神經衰弱、히스테리ー、健忘症、身體虛弱、虛弱兒童、病後恢復期、受驗期身體의疲勞等에最適함또結核患者의初期에服用하면衰弱을防止하고病勢의進行을抑制함。

補血强壯에 鐵フイチン

糖衣더허서달게한 粒狀フイチン

製造元 大阪市東區瓦町三和ビル瑞西バーゼル化學工業會社日本營業所 發賣元 株式會社 武田長兵衛商店 朝鮮代理店

特約店・東京日本橋區 小西新・鳥居・三共

運動能力ノ增進ニ

カルシオ・コラミン

心臟을튼튼히하고呼吸困難을恢復시키고危急을救하며元氣를勇出함

12—25

男女淋疾의靈藥 治麻球

定價 五十個入 一圓 百個入 一圓八十錢 百八十個入 三圓 三百個入 五圓

患者諸氏여言論보다效果에事實이證明된藥力의有無는試用後可知하겟사오며用法禁忌注意說明書에詳記

京城南大門通五丁目 製造發賣元 救世藥館 電話②二一九六九 振替京城一二六九九

此外製劑四十餘種貳錢郵票보내시면御引票及規則書付

肋膜病 專門 海雲內科醫院

京城貫鉄町二八(鍾閣後) 電話光三二八六番 醫師 李圭晔

淋·疾の治療挿入藥 フルオギン

挿入容易、無病安全

一、洗滌法、注入法과달르고、其効力持續的……

二、殺菌力强大、深透性顯著、또消炎、止膿의効力顯著

三、夜間就眠時에應用可能한治療上特히實效하고잇는特點이다

各種調劑に依り、品切れの時は直接發賣元へ御下命

(說明書進呈)

三共 SANKYO

東京・室町 三共株式會社

若劇

(1)セイルムの娘 11·00 2·45 6·40

(2)ロンドンレヴユウ 12·30 4·15 8·10

(3)大每·パ社漫畫 進め龍騎兵豫告篇 1·10 4·55 8·50

(4)男は度胸 1·30 5·15 9·10

大好評・滿員御禮ロンドン レヴユウ十九日 日延 二十日兩日

十九日ヨリ晝夜三回 大人五〇錢 學生小人三〇錢

優美館

五月十八日부터向二日間大封切―

◆卽治水愛用者に本週優待하오니本封이나優待券을持參하시면無料入場

英國チエリ社特作全發聲日本語版 英國政府名譽賞牌受領

大自然猛獸映畫 맘바

씨ー엠입포氏提供 POL超特作全發聲 伏水修監督作品!

東京ラプソデー

藤山一郎氏主演 特別出演―千葉早智子、梅園龍子、堤眞佐子、能勢妙子

極東甲陽撮影所超特作時代劇 仁科熊原監督作品!

月形半平太

羅門光三郎 主演 櫻井京子、大塚田鶴子 助演

黃金町 電光三九五

經濟解說

在米發表보고 ①

李健赫

朝鮮의 五月一日現在殘存米는 十八日午後三時半에 發表되엇는데 四百九十三萬四千九百二十石으로서 三月一日在米八百二萬九千百八十二石에 比하야 三百八十九萬四千二百六十二石이 減少되엇는바 이減少된것中에서 三月以降 四月末까지 二個月間에 日本內地로 移出되것 百二十七萬五千石을 除하면 大略 二百五十萬石이 消費된計算이된다。

그러나 市場側에서 觀測하던 五月一日在米 五百五十萬石으로보면 實로 五十萬石이나 豫想보다적고 二個月間의 消費量 每月六十萬石 合百二十萬石으로 처던것이 在米高發表에 依하야본것에 依하면 移出을빼고 消費가 二百五十萬石이나되니 알수업는일이다

이는 消費가 이러케 늘엇다는것보다는 米穀三大調查란것이 昨年부터 實施되것으로 전번열린 農業技術官會議에서 農林局長이 말한것과가티 調查員이 新調查의 重要性에對한 認識이 不足하고 調查方法이 未熟하야 調查가 正確치 못하얏던때문에 이런數字가 나온것이아닐가? 新調查以來의 當局發表는 信을置할수업는것으로서 米實收가 大凶作이엿슴에不拘코 發表는未曾有의 大豐作數字이엇음을비롯하야 五月一日 在米發表도 그內容에잇서 三、四兩月間한달에 百二十萬石以上식을消費한 計算이되것이니 三月一日在米가잘못된것인지이번 發表가잘못된것인지궁금하다。

×

그리고 朝鮮의需給推算에對하야서는 農林局長은如左히말하얏다 (單位萬石)

◇供給	
五月一日在高	四九三
移入(日本內地로부터)	二三
計	五一六
◇需要	
消費高	一七六
年度末持越豫想	五三
移出豫想	二八四
計	五一六

으로보고잇다。

日本內地의 米事情이 朝鮮米에 重大한關係가잇스나 이는나중에말하기로하고 먼저朝鮮의 今後米事情을보면 調查그것이 信할수업서 正確다고보기어려운 在米數字를基礎로한 需給推算은 亦是疑心을갓게한다。當局은 昨年十一月以降今年四月末까지 六個月間의 米消費高總額을 一千二百三十萬石으로보고 一年間의總消費量 一千二百九萬石으로 잡어서 五月一日以降十月末까지의六個月間消費는 百七十六萬石이되리라하나 三、四兩月間에二百五十萬石이나 消費한計算인것이 今後六個月間 消費는 단百七十六萬石밧게 안될수잇슬가? 元來 正確한 消費數字를알수업는터이지만 도모지 뒤숭숭한일이다。五月一日 在米가 四百九十三萬石이라는데前年產米殘存高로서 當年產米量을치안코 昨年十一月一日在高는 四百九十五萬石이엇스니 거의同數量이다。即간단히 말하면 十一年產米一千九百四十萬石全數量을 六個月間에消費하고移出한計算이된다。新年度以來六個月間의移出이四百七十萬石에 不過하얏스니 이러케되면 六個月間消費는 一千四百七十萬石이되어 數字작난가튼 感이不無하다 그리고 昨年同期의 四月末까지의 消費高는 六百九萬石이엇는데 今年은 大凶作이엇슴에 不拘코 六個月間一千二百三十萬石을 消費다니 그差가너무 甚치안흔가? 또五月一日以降 十月末까지의 六個月間消費量보면 昨年에는 二百四十萬石이엇는데 今年推算은 百七十六萬石이니 前半에만히 消費하얏던때문이라해둘까?

消費는 何如間에 日本內地 移出에잇서 年度前半에 實績이 四百七十一萬石이엇고 後半에 推想이 二百八十四萬石 總移出을 七百五十五萬石으로 보는 모양인데 이가티하야 年度末持越米는 五十三萬石으로 치게되엇스니 消費推想이나移出推想을그대로肯定하고 그대로된다할지라도 朝鮮內需給은 今後크게 窮屈타아니할수업서 日本內地에서 理想持越高를 八百萬石으로치고서도 過剩米가百八十萬石인데比하야 朝鮮內의需給은可驚할수업슬만치 供給이不足치안흔가? 十九日仁川朝取期米先限은 이것을反映하야 前場寄付에 一躍三十二丁高인 三十一圓四十三錢에올넛는바 勿論今後에잇서 新米早食과 糧品位가 加速度로低下되어가는等 其他關係를지지안흘수업지만 朝鮮의米事情은 자못重大하다할수잇다。(계속)

京城物價續騰 (四月中都賣價)

四月中指數比前月八厘五毛高 比前年同期一割二分二毛昂騰

騰貴된것實로十六品

四月中指數 比前月八厘高 比前年同期 一割二分二毛高 別項과가티 英米物價는 四月中에 反落되엇스나 東京이 依然騰勢이엇슴으로 京城의物價도 朝銀調查에 依하면 都賣物價指數가 二〇九·二七을 示하야 前月中에 比하면 一厘인 二八六、前年同期에 比하면 二二·五인 二二、四六의 各騰貴를 示하얏다 調查品目 三十種中 比前月騰貴된것이十六、低落된것이九、保合五로 騰貴의 主要한것은 玄米、精米、大豆、小豆、粟、和金巾、三八紬、綿絲、石油、小麥粉、日本酒、豆粕、硫安、鐵物、板硝子、洋紙等이오 低落된것中 主要한것은 大麥、小麥、生絲、綿絲、石炭、木炭、砂糖、木材、燐寸等이다 그리하야四月中 物價指數는前月에 比하야 八厘九毛、前年同期에 比하야 一割二分〇厘二毛의 騰貴이엇다

英米物價는反落 東京은依然續騰

世界主要國의 物價는 軍備擴張熱과 이에伴한 生產設備擴充으로最近 飛躍的騰勢를 보이어 各國이모다 그抑壓策에 進出하고잇는바 日本銀行調查의 內外物價指數對照表에 依하면 四月의英米兩國物價는 反落을示하게되엇다。

即 紐育의 都賣 物價는 昨年十一月以來 急騰으로 轉하야 半年만에 二分六厘가량 低落하엿다 또昨年五月以來 一路 漸騰步調를 取하고잇든 倫敦 都賣物價도 亦是四月의 指數는 一二九·四로 前月에比하야 十一個月만에 一分七厘가량 反落을示하게 되엇는데 東京만은四月도依然騰勢가 繼續되어 四月指數가 一九七、一로比前月六、六의續騰이엇다。

	東京	倫敦	紐育	巴里
十一年四月	一九三·〇	一〇七·一	一二三·八	[illegible]
五月	一九三·〇	一〇五·四	一二一·八	[illegible]
六月	一九四·〇	一〇六·〇	一二三·二	[illegible]
七月	一九七·〇	一〇八·三	一二六·五	[illegible]
八月	一九八·六	一〇八·九	一二七·九	[illegible]
九月	一九九·八	一一一·一	一二七·〇	[illegible]
十月	一九九·四	一一三·六	一二七·九	[illegible]
十一月	一八六·八	一一五·二	一二七·四	[illegible]
十二月	一七〇·七	一一九·七	一三三·九	[illegible]
十二年一月	一八五·三	一一九·七	一三九·〇	[illegible]
二月	一八三·〇	一二四·三	一三〇·三	[illegible]
三月	一九〇·五	一三一·七	一三五·七	[illegible]
四月	一九七·一	一二九·四	一三三·二	一

(註) 右指數는 大正三年 七月을 基準으로하는것이다

棉花作付

二萬町步增加 發芽狀態良好

今年度의 棉花播種은 各道가모다 五月中旬까지에 終了되엇는데 作付面積은 在來棉十七萬町步、陸地棉十八萬町步에 達할모양으로 前年에比하야 二萬町步의增加인모양이다 特히陸地棉의作付反別은 半年增加되는 傾向이오發芽狀態는 南朝鮮地方의 一部가 降雨不足을 招來하얏슬뿐으로 一般으로 極히順調이다

京城組銀預金貸出高

五月十五日現在增加

五月十五日現在京城組合銀行預金貸出高는 預金一億四千三百二十一萬九千圓으로 四月末에 比하야 六十一萬九千圓增加 前年同期에 比하야 二千百六十二萬三千圓의 減少이오 貸出은 二億一千五百五十八萬七千圓으로四月末에比하야 十萬二千圓의 增加前年同期에 比하야 三千九百四萬四千圓의 增加를 示하얏다

	五月十五日現在	比前年同期比較
定期	六二、五一四	▲三九、八二九
當座	[illegible]	[illegible]
特當	[illegible]	[illegible]
通知	[illegible]	[illegible]
諸預	[illegible]	[illegible]
合計	[illegible]	[illegible]

證書貸	[illegible]	[illegible]
手形同	[illegible]	[illegible]
當座同	[illegible]	[illegible]
割手	[illegible]	[illegible]
荷爲替	[illegible]	[illegible]
合計	[illegible]	[illegible]

定期預金激減

比前年四割著減

最近 朝鮮內金融의顯著한動向으로서도 定期預金이 激減되것으로 即 京城組銀의五月中旬計에 잇서 總計六二、五一四千圓으로 前月末에 比하야 三、一九七千圓이 減하고 前年同期에 比하면 實로 三九、八二九千圓으로約四千萬圓이 減하야 四割의 著減이다 이定期預金의 激減原因은 朝鮮內의 旺盛한 事業景氣에 伴하야 靜的資本이動的으로 活用되것을 表示하는것이어 拍車를 加코잇다한다

五月一日在米

地方別調查

京畿道	六三七、三三三石
忠淸北道	一二七、六〇六
忠淸南道	三四七、八一〇
全羅北道	六八二、〇二六
全羅南道	五七二、二四〇
慶尙北道	四五六、二五一
慶尙南道	四四八、四八一
黃海道	三七三、九三三
平安南道	四四一、九七四
平安北道	三三三、〇三六
江原道	二四六、七六六
咸鏡南道	一九七、一三七
咸鏡北道	七三、四五一
鐵道局	六、七八四
北鮮鐵道事務所	一九二
合計	四、九三四、九二〇

備考 各道의數量中에는 鐵道局及 北朝鮮鐵道事務所의 營業倉庫及 貨車에 잇는것을包含치 아니함

六個月間 穀檢成績

昨年十一月一日부터 지난四月下旬現在全朝鮮穀物檢查成績은同期에比하야 매우良好한데 昨今 兩年의것을 對照比較하면 左와 如하다

◇今年	
正租(九十斤)	[illegible]叺
玄米(四斗入)	[illegible]叺
白米(六十키로)	[illegible]叺
大豆	一、九五[illegible]叺
小麥	[illegible]叺
◇昨年	
正租(九十斤)	[illegible]叺
玄米(四斗)	[illegible]叺
白米(六十키로)	[illegible]叺
大豆	[illegible]叺
小麥	[illegible]叺

京濱運賃未解決

朝鮮米改訂運賃은 過般大阪會議에서 八月부터 五割引上키로 阪神仁川間基本運賃을 決定하얏스나 東京西朝鮮間運賃은 阪神京濱의賃差가 決定되지안허 保留되엇슴으로 懸案으로서 남게되엇다 이賃差問題에對하야서는 穀聯側과 京濱荷主間에 今後折衝키로되엇는데 穀聯側이 一、船會社의 積取比率의 設定에依한 積取의責任을要求하고잇슴에 對하야 京濱側이從來의 日下部汽船과의 情實關係로 積取比率의 設定에同意치안코 運賃引上(賃差五圓以上)만을 承認하고잇슴으로 日本內地朝鮮荷主間에 協定이 成立되지안허 從하야 運賃도그대로되엇슴으로 朝鮮米輸送協會側에서도 目下傍觀態度를가지고잇서 運賃未解決에는困惑코잇다한다

系統農會 農具斡旋

大規模로實施

朝鮮農會에서는 先般總督府에서 開催된 道農務課長會議에서 決定한 農機具共同購入斡旋計畫을 明年度부터 實施키로 되엇다 從來農機具의 改良普及又는農具斡旋에 就하야서도 當局에서 多大한 努力을하는 中이나 各級農會의 連絡不圓滑으로充分한 成績을 擧할수업섯슴에 鑑하야 昭和十三年度부터 系統農會를督勵하야 優良農具의低價供給에向하야 大大的으로進出키로되엇다 右에關한 購入資金은運轉資金으로 農事改良低利資金을 利用하야 斡旋手數料는 斡旋金額의 百分의三으로하고 農具의納入者로부터 이것을徵收하야 其三分二는道郡農會、三分一은 朝鮮農會의經費에 充當키로되엇다 昭和十一年中의 系統農會의 農具斡旋의總額은 約十八萬圓이엇다

寸鐵

◎朝鮮火災 新京支店六月一日開業=朝鮮火災新京支店은 六月一日부터 開業키로 決定하얏다고

○英米物價는 떠러저도 東京城物價는 依然騰勢 五月指數는如何 한글쎄 기기는 하얏지만……

○漁業出願이너무 만허서 許可는 嚴選主義를쓰리라고 지금까지 嚴選안한것이 들린일이지

○요새銀行預金은 좀늘엇다지만依然히 昨年보다는 어림업시減少된대로잇고 貸出은 작구늘어가니

○도대체이돈이다어되로 投資되엇는고?

株式 揉合後에 少高

今日의市勢(十九日)

前場揉合 昨後場은少高後外電은 스틸株의四弗反撥을 爲始에 反弛裡에 大引되엇는데 今朝의 前場은 이것을織込하야 反强裡에 寄付하야 諸株가 一轉硬化하고 米棉等商品反高가되엇스므로 始場하엿스나 依然한環境不透明으로因한氣迷와 北中의排日氣勢等으로因한 念慮도잇서 鐘新中心으로再弛하야 다시無氣力한 場面으로 前場을 마첫는데 大體로 市勢는 아직 保合圈內를未脫한 揉合狀이엇다

後場反高 後場은 鐘新六十錢高 東新三十錢高로 始場後反强裡에 諸株一轉良化하야 鐘新을 筆頭로硬化되엇다

保合圈內未脫

昨今의市場人心理에 膠着해잇는것이 이른바 漠然하나마 政局不安이라稱하는 그것인데 이政局不安이란 하나가 餘外의少少한 好材는 모다 壓倒하고잇다고 해도 過言이아닐만치 偉力을 發揮하고잇다。이러한때에 또 市場의 痼疾이라고해도 조흘 北中問題란것이 다시 擡頭하게되엇스니 買方이 多少悲觀하는것도 無理는아니다。特히鐘紡은 이것을賣材料로 賣叩하는 모양인데 이런情勢로보면 아직 惡材出盡한 市勢라고 보기는어렵다고 할것이나 그러타고해서 以上더賣叩할 餘地가 업는것가티 보이므로 賣方으로서도 相當한戻를 待함이 오른順序갓고 買方으로서는 積極的은 아니나 小掬的으로는 買하여도 無妨할것이 아닌가고 市場老練側들은 보고잇는모양이다。

雜株尙今脆弱

인플레時代이니만큼 低價에는 探算的으로 買하려는 物色買的人氣는 依然하나 不知不識間에市場人의 腦裡에는 一抹의不安이라는것이 支配하야 嫌氣投物을내는이도 만허서 北中排日氣勢를傳하자 紡績株는 特히 軟弱하야今朝에는 日本紡新은 五二、八에賣却되어一圓二低이오 昭和人絹은三圓二暴落인 六二、八의唱이 되엇스며 日華紡은 三十一圓丁으로 一圓暴落 되엇고 日毛新도 五圓低로 六一、五이엇다。化學工業株는 過賣하엿든것 만큼 아직 軟派의 賣狙目標가되어 日曹新은 一圓八低인 七八、七이오 帝國火藥도 一圓低로 二三、〇 電工新도 一圓反弛인 四二、〇 日滿아르미新은 二圓三의 暴落으로 四〇、二의 唱이오 九州曹達도 一圓低로四六、五이엇다。重工業類도 三菱重工新의 一圓一低인 四一、八을 筆頭로 住友金屬新도 五低인 四一、八이며 鋼管新은三圓五滑下하야 七八、〇이며二新도 一圓五低로 六七、五이며 三新도 四十圓丁으로 軟調이엇는데 오직 大島製鋼만은 一圓五高로 五十五圓唱이엇다。鑛業株도 伸力이鈍化하야 日產新은三五、五로 不變이며 製鍊은五低로 三九、〇이며 日曹鑛도一圓五低로 三〇、五이며、日石新은 七十圓丁으로 五高이나 北油는 一圓五低로 五三、〇이엇다 王子製紙新은 五十圓丁으로 不變이나 東滿昭和도 一圓低로二九、五이며 日曹칼푸도 一圓五低로 三〇、〇이엇다。其他拓務新一圓低인 五四、五 麗水新一圓低인 一四、八 滿工一圓五低로 三六、〇滿洲煙草五低인 一六、〇日立新一圓五低인 四六、〇等으로 모다 軟調이엇다

國債 依然閑散 頭重

▲東京【東京電話同盟】五分利債는 戻警戒氣分으로 五錢下押하엿스나 四分利債는 거의變化업고 佛貨는 十錢低로 頭重商狀이엇다 實物은 閑散不活潑하야 一、二回四分은 五錢少弛하고 米貨債는 保合으로 材料待의 風情이엇다 佛貨一九六九〇

▲大阪 △甲五分利一〇一六五△第三五分利一〇二二五△二〇年四分半一〇二二八△一九年四分半一〇一五五△一回四分利一〇一六〇△二回四分利一〇一八五△三號四分利一〇一八九△佛貨一九六九〇△米貨六分半三八四〇〇△滿洲公債一〇〇三〇

期米 伸惱이나 强硬

前場伸惱 朝鮮米의 五月一日現在殘存米四百九十三萬四千餘石의 發表를 後한 各市場은 買氣依然旺盛하야 今朝阪地三十四圓三十六錢인 十二丁高 東京三十四圓十六錢인 十丁反高를 擡하고 當地는 當限一圓九十錢인 二十三丁高中 二圓三十錢인 二十九丁突高로 先限은買方主力側인 丸大의 猛烈買進으로 三十三圓四十三錢의 一躍三十二丁의 奔騰을 示하엿다 寄付後 阪地는 四十錢으로 擡頭를 보얏스나 當地는 寄付를 最高로 强弛되어 漸弛裡에 伸惱狀을 보이다가 二十五錢의 最低로 止場하다.

後場强含 後場은 三十二錢으로 不變裡에 始場後 三節二十七錢에 反弛하엿스나 頑强한 步調이엇다

阪仁俄然縮鞘

當地暴騰으로

春來의 阪仁兩地의 開鞘는 丸仁管內의 尤甚한 凶作으로 產地의實物이 全혀 杜絕狀態이어서 集散市場인 仁川의 在米가 稀薄하고 따라서 仁川單獨의 利尙을 示하기까지에 至하엿스나 今月에 入하면서 銀行及 金組等 金融機關의 貸出과 貯藏期間의 延長을 許하지안코 嚴格化하고 따라서 產地의 出廻가 俄然旺盛하고 따라서 正米의 賣勢에 威脅을 加하게 된 昨今에는 二百餘丁으로擴되어 昨夕 朝鮮米의 五月一日現在 殘存米의 發表가 四百九十三萬餘石의 意外減少로 朝鮮米界는 買氣又一層旺盛하야 今朝取地는 三十丁反撥에 對하야 當地는 四圓三十六錢인 十二丁反高 價도 阪仁의 鞘는 百九十餘丁으로 縮少되엇다 事情으로 보아서는 百九十餘丁의 縮鞘도오히려擴大의嫌이업지아니한 特日의 經過와 共히 漸漸縮鞘함에 따라 百二、三十丁의 常鞘에 至하기까지의 當地 不足을 豫想할지도 亦未知이라고 云云

市場六感

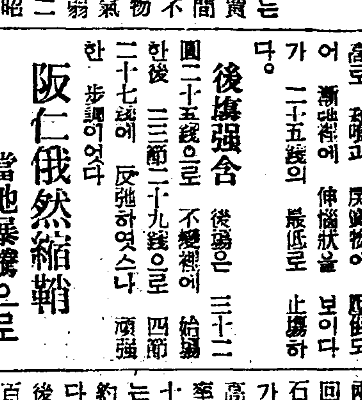

株……요지음 市勢야말로 寸進하면 尺退하려는 傾向▲反落時代이므로 賣하려고함이 無理는아니나 政局不安이라고한들目前에 突發事件이어든 限刻하면 얼마나하라? ▲二·二六事件當時의 恐怖時代에 百四十六圓으로부터 百十九圓三까지갓는 東新이다 ▲아모리賣叩해도지금와서 大幅으로 떨어질것을바라 ▲賣方으로서는 戻待買러야 順序일것이오▲買方으로서는 目前小掬買도 無妨하나 大局으로보아서는 三段底入後에 出馬함이 가장安全?

米……朝鮮殘存米의 減少發表는 一時買氣를 助長하야 三十餘丁의 反撥을示하더니 結局은反落▲東阪兩地도 十餘丁反高를 示하엿다가 反落▲그러면 朝鮮殘存米의 減少는 一巡? 그러나 賣叩할餘地도업스니 結局市勢는 此邊에서保合으로終結?▲그러치만 朝鮮米의 殘存數字를 보고서는 到底히 賣買成勢할수는업는걸▲商上의 天候는 又復降雨를 兼來할모양이라 그래서 場面은 더욱 軟化하는光景

朝鮮殘存米와 前途需給一考

五月一日現在朝鮮殘存米는 强氣는四百七、八十萬石 弱氣는五百萬石으로 豫想되어 그觀測의差異가 百萬石으로부터 昨夕農林局으로부터 發表된바에 依하면 四百九十三萬四千九百二十石으로 强氣側의豫想에近似한것이되엇다 그러면 今後六個月間의需給問題를檢討하여보면 去三月一日現在殘存米八百二萬九千餘石에서 今日까지 兩月의移出高百二十五萬石과 今日現在殘存米를 控除하면 二個月間消費高가 百七十四萬石으로 一個月消費高八十七萬石이나 되는바 五月一日부터 十月末日까지의 六個月間消費高를 五百二十二萬石을 要하게되어 約三十萬石의 不足을 生하게되엇다 그런데다가 總督府農林局은今後朝鮮米의 日本內地移出을 二百八十四萬石으로 推算하고잇스니 結局朝鮮의 六個月間食糧은 百九十萬石밧게 아니되어 앞으로 夏期의 減食又는 麥類及雜穀等으로 食糧問題를 解決한다할지라도 前途需給의 悲觀을 지지안흘수업는形勢이다

今日財界 十九日

◆米	(單位錢) 今日後止 比前日後止
仁川期米先限	[illegible]
大阪期米先限	[illegible]
京城一等白米一石	[illegible]
正租(仁川)一等	[illegible]
一斤價 三等	[illegible]
玄米FAQ	[illegible]

◆株	今日後場 比前日後止
朝取新	[illegible]
東新	[illegible]
鐘紡新	[illegible]
大阪三品	[illegible]
綿花先限	[illegible]
人絹先限	[illegible]
砂糖先限	[illegible]

正米 在米僅少 反撥

仁川强調 期米反撥을보고 氣配二十錢 强調를 示하엿스나 賣買는 薄商依然하야 圓滑치못하다 ◎銀坊主三等三二、八〇 四等三一、五〇 ◎銀良三等三二、〇〇 四等三一、七〇 ◎多溪米三等三一、四〇 四等三一、七〇 一等白米 一三、〇五

京城堅調 期米의 回復을보고 氣配二十錢 高唱이되엇스나 商業不振으로 賣氣는 不振이엇다 ⊜三等三一、八〇 四等三一、五〇 一等白米一三、〇〇

大邱堅調 朝鮮在米薄으로 定期가 反撥되어 正米氣配도十錢高唱이 되엇스나 高價에는 飛付치안허 賣買는 人氣의比로는 沈靜하다 ⊜銀良三等三一、六〇 四等三一、四〇 一等白米 一三、〇〇

釜山少弛 期米는强調이나 市中穀物의 金融關係賣物에 押倒되어 市價十錢少弛이엇다 買方은 當用小口買뿐으로 賣買는 活潑치못하다 ⊜銀良三等三一、六〇 四等三一、四〇 一等白米 一三、〇〇

群山反撥 淸算高를보고 買物은 急激히 襲하고 兼하야 日本內地入注가 多少잇고 朝鮮內在米薄으로 思惑的買氣도 小量이나 加하야 市勢는 一擧에二十五錢反撥을 告하엿다 ◎銀坊主三等三二、八〇 四等三二、[illegible] 一等白米一三、二〇

木浦少高 場面은 賣物薄인때에 朝鮮米殘存薄에 刺戟되어 當用賣需買가 出現하야 市價는 十錢高이다 ⊜銀坊主三等三二、四〇 四等三一、一〇 一等白米 一三、三〇

朝取期米取組內容

	賣方	買方
當限	[illegible]	[illegible]
中限	[illegible]	[illegible]
先限	[illegible]	[illegible]

海外經濟 十八日

紐育株式	[illegible]	[illegible]
紐育棉花	[illegible]	[illegible]
紐育生絲	[illegible]	[illegible]
倫敦銀塊	[illegible]	[illegible]
市俄古小麥	[illegible]	[illegible]

銀行券 十六日

◆朝鮮銀行券	[illegible]	[illegible]
◆日本銀行券	[illegible]	[illegible]

手形交換·金利

◆京城手形交換高	[illegible]
◆東京金利	[illegible]
◆大阪金利	[illegible]

對外爲替

對米 百圓에	二八弗八分五
對英 一圓에	一志二片一六分一五
對上海 百圓에	一〇五圓五〇

金銀價

◆金買入價	[illegible]

鰯油粕·麥粉

◆阪神鰯粕	[illegible]
◆阪神鰯油	[illegible]
◆日本麥粉市勢	[illegible]

正米

◆京城正米	[illegible]
◆仁川正米	[illegible]
◆大阪市中在米高	[illegible]
◆東京金銀價	[illegible]
◆京城市中金銀價	[illegible]

雜穀

◆京城雜穀	[illegible]
◆仁川雜穀	[illegible]

正租

◆大阪正米標準價	[illegible]

綿絲

◆京城綿絲布市勢	[illegible]
◆京城絹布	[illegible]

本絹交織人絹

	[illegible]

滿洲商況

◆大連特產市勢	[illegible]

株式

◆朝取短期	前場	後場
朝取新	[illegible]	[illegible]
同新	[illegible]	[illegible]

◆東京短期	寄付	大引	高値
東新	[illegible]	[illegible]	[illegible]
大新	[illegible]	[illegible]	[illegible]
鐘新	[illegible]	[illegible]	[illegible]
日產	[illegible]	[illegible]	[illegible]
合計	九、二五〇	累計 二、二三〇、六〇〇	

◆朝取短期賣買高	[illegible]
◆東京短期取組	[illegible]
◆東京現株	[illegible]
◆短期主要取組高	[illegible]
◆實定代引日步	[illegible]
◆大阪短期	[illegible]
◆大阪短期取組	[illegible]
◆大阪長期	[illegible]

期米

	當限	中限	先限
◆朝取期米	三一·九〇	三一·二〇	三一·四三
◆朝取期米賣買高	[illegible]	[illegible]	[illegible]
◆群山期米	[illegible]	[illegible]	[illegible]
◆釜山期米	[illegible]	[illegible]	[illegible]
◆大邱期米	[illegible]	[illegible]	[illegible]
◆木浦期米	[illegible]	[illegible]	[illegible]
◆大阪期米	[illegible]	[illegible]	[illegible]
◆大阪期米取組	[illegible]	[illegible]	[illegible]
◆東京期米	[illegible]	[illegible]	[illegible]
◆日本各地期米	[illegible]	[illegible]	[illegible]

◆大阪綿絲	[illegible]
◆大阪棉花	[illegible]
◆各地人絹	[illegible]
◆橫濱生糸	[illegible]
◆大阪砂糖	[illegible]
◆東京砂糖	現物糖(ST) 賣買中價 二三·九〇錢

期米 東 趙後鎬取引店 仁川海岸町三丁目 電話 一九六·九五

仁川·京城·證券部·期米部 福 吉村取引店

朝取 益 金益證券 京城府黃金町二

金·銀 白金 高價買入 京城德力 應酬販賣引換金代 京城府明治町 電話本局② 3939 1572 振替京城234